泰東日報

本報價目（每份零售銅幣十四枚每月現大洋一元一角半年先匯現大洋六元一角全年先匯現大洋十一元八角郵費在內）

第五千九百八十二號（日刊）
每日出版二大張共八頁
昭和二年十一月三十日
舊曆十一月七日
發行人 阿部眞言
編輯人 李子民
印刷人 李福鎭
發行所 大連奧町八十五番地 泰東日報社
電話 社長室 八〇九一番　編輯部 八〇九二番　總務部 八〇九三番　廣告部 三八〇二番
振替貯金口座大連 一三七三番
大連郵便局私設函 第五五號

格言

▲有備無患。（左傳）
▲脣亡齒寒。（左傳）
▲恥西使不可以無備。（左傳）
▲溺於淵，猶可游也，溺於人，不可救也。（大戴記）

告白例（每行五號字十五字起碼一口現大洋一元特別地位加倍期者另議）

論說

魯豫兩軍之消長觀（從權）

晉豫同謀，聯盟圖奉，爲閻馮固之計劃，反觀奉之定晉圖豫，亦甞管齊下，晉軍得利於西北，京畿之烽火連天，馮軍退走於蘭封，而魯之軍事進展，晉豫之一進一退，是奉方之得失相償，不旋踵，晉軍一敗於京漢，石莊不守，再敗於京綏，柴溝云亡，而國馮之豫軍，則又以爲進，沿隴海畧徐州，希斷絕孫軍之歸路，而有碭山之鏖戰，順黃河圖歸曹，齊直搗魯之根據，濟南呈搖動之景像，是晉豫兩軍又一出一入，誠前後異途同歸，無獨不偶矣，迨至雁門半壁，皆爲奉有，直魯軍佔領開封之消息，又宣傳於中外矣，然晉豫皆豫皆敗，而奉獨佔優勢，是對晉豫之軍事，而有解決之希望，然同時又有將徐州之事，貴成北伐之奉軍，故放棄魯南，集中鄭州，分兵兩路，一順京漢渡河北上，而涿州晉軍之圍，一出奇兵攻大名，意在德州，欲截斷奉魯軍事之聯絡，然是否某方之宣傳作用，抑或實有其事，不得而知，若証以北伐之軍，已逼近固鎭，已與孫軍交火，且有劇烈之戰鬥，即危若壘卵，路入重陣之晉閻，亦有反守爲攻躍躍欲試之概，想近日之奉軍，對於雁門之攻擊，不主積極，而呈沉寂情態者，是必變更戰畧，不爲無因，然國馮之北進，其說不一，有謂對晉態度暗昧，而爲晉懷慮者，有謂晉北瀕於危險，晉軍力薄難支，閻馮有相當諒解，敎請馮軍北上，一可恢復山西之失地，同謀共濟，或有逐出奉張於燕京，而得北方政治之實權，再謀南北一致之團結，要以上兩說，無論孰是孰非，而北方之時局，必發生一大變化，此頗令人注意者也。

李濟深策劃攻粵 與各軍聯絡決由三面圍攻（上海二十八日發電）

李濟琛現在本埠蔣介石宅滯留，對於張發奎派占領廣州一節，頗滋憤激，劃策奪回廣州，事宜已與范石生、李福林、黃紹雄、陳銘樞、陳齊棠等各軍聯絡，成立決由三面圍攻廣州，一方張發奎雖擬與汪兆銘聯絡堅守廣州，然觀汪態度，似張發奎難保其地位

粵事難和平解決 張李將不免一戰 人心動搖中銀被擠

（廣州二十八日發電）張發奎迭電汪兆銘催其回粵，以現在情勢揆之，汪雖回粵，然和平解決恐不可望，張發奎與李濟琛難免一戰，廣州市內動搖，中央銀行被擠兌

日本態度未決 不承認程潛事

（北京二十八日發電）程潛爲在漢口之實權者，各國領事以其爲寄案，接責任者主張不與承認，但日總領事關於忌避程潛一節，未接本國政府何等之訓令

接洽要案 駐華美使在日

（東京二十九日電）駐華美公使馬

南京特使出發有期 許崇智談渡日任務

（上海念七日發電）南京國民政府派日專使張繼、許崇智、居正三人，訂於下月五日由上海搭輪東渡，歷訪朝野名士，種種求其諒解，念七日許崇智對於往訪之記者談云，僕等渡日之目的，在說明南京政府之方針，且詳晰說明三民主義與共產主義不同之理由，僕等渡日早於四個月以前決定，務期與日本提携，而鞏固東亞和平之基礎，渡日後質詢日本對於滿洲之政策，俟回國後研究對策，予於小年時代游學日本，士官學校回國後已經十五年之久，此次渡日，恐不免有隔世之感云

京讀今早到橫濱於午前十一時四十五分偕同美大使往訪出淵次官於外務省關於對華政策及日美無線電問題交換意見

滬租界電鐵罷工（上海二十八日發電）

共同租界電車從事員關於從事員之遭難津貼問題，與警察當局爭執，機械工人六百人於二十八日下午四時罷工，又司機員賣票員等擬於二十九日罷工

利波問題不難解決

（哥布諾廿八日發電）利斯阿尼亞總理波爾的馬拉斯聲明，關於波蘭問題，當在日內瓦與波蘭總理比爾斯基氏協議，深信兩國見一致圓滿解決

駐法公使陳籙聲明 就聯盟理事會議長

（巴黎二十八日發電）國際聯盟理事會定於下月五日開會，中國代表駐法公使陳籙聲明，依此次忝充聯盟理事會議長，對於理事會當期爲高劣之名譽及信用，決不背違

利斯阿尼亞 革命空氣濃 波總理仍掌政權

（倫敦二十八日發電）在利斯阿尼亞國被壓迫而移住波蘭之利斯阿尼亞人，企圖推翻波爾的馬尼斯現政府，又據駐本地利斯阿尼亞公使接電云，現在革命空氣彌漫全國，然國內尙爲靜穩，又據哥布諾來電云，總理波爾的馬尼斯仍然掌握政權，形勢漸次緩和

命令（十一月二十六日）

大元帥令

▲任命滿泰爲綏西鎭守使此令

▲外交總長王蔭泰呈參事黃宗法因病懇請辭職黃宗法准免本職此令

▲任命朱文黼爲外交部參事此令

甯對粵和緩 惟桂派反感極烈

上海二十五日訊，現在民黨內部，對廣東苦迭撻事件，其態度亦不如最初之熱烈，會議前途，一兩日來，雖有幾分之希望，要之，此地民黨方面之空氣，白崇禧李濟琛等桂派，對張發奎奪取粵垣一事，抱猛烈之反感，甚致欲起而討伐之，傳數日前白崇禧漢口之行，即係爲與李宗仁商議積極策，而寧方文治派及蔣介石等，以爲如因對粵之反感，而使會議不能成立，則現在粵設有中執委員會臨時事務處，而於對抗態度之粵派，轉獲活動之機會，寧派自陷於不利，故亦主張會議之成功，要之，預備會議之期既決，形勢漸融和，實此項主張使然，會議成否，當於此數日形勢決之，法定人數達十八名，即得開會，故人數則不足慮也。

兒玉長官途中談 取引所民營問題

●●●想政府必不輕視輿論●●●

（門司二十八日發電）兒玉關東長官東上之途，於念八日通過門司，語人云，大連取引所民營問題，滿洲輿論極端反對，對於該問題，若誤一步，如予之犧牲固不足言，恐惹起政府之進退問題，其關係如此之重大，諒政府亦不出輕視輿論而實行民意之舉也云云

涿州晉軍漸疲弊 日有三五來降奉軍

●●●●●●●●慈善團體救出婦孺三百名

（北京二十八日發電）奉軍依然包圍涿州，但不加攻擊，冀望晉軍投降，晉軍士兵投降者每日有四五名，從前投降者多爲魯人，至最近晉人亦不少，守城兵士以漸致疲弊，又依慈善團體之奔走，於二十七日救出城內婦孺三百名

南軍北伐不力 聯軍亦暫緩攻擊（北京二十八日發電）

攻晉奉軍已占領壺盧口

魯軍及孫傳芳軍對於津浦路南京軍前會準備總攻擊，嗣因南京軍無積極北上之情形，暫緩攻擊，維持現狀，現因馮軍與晉軍呼應北上，魯軍爲牽制之計，向隴海線派遣大軍，如有機可乘，即加攻擊，奉軍現已占領雁門關東方壺盧口，即將向五台代州開始總攻擊

波蘭聲明出席 聯盟理事會

（瓦薩二十八日發電）波蘭國務總理比爾斯基元帥本日正式發表出席聯盟理事會

英於軍縮抱樂觀（倫敦二十九日發電）

軍縮準備委員會英國代表加仙典卿，一行准於本日出發赴日內瓦，官邊對於此次會議頗抱樂觀，其理由如左

一、俄國參加會議，且其委員皆得其人

一、三國軍縮會議雖經失敗，然其

一、今春軍縮委員會之協調，尙有[illegible]行，且列國亦見如不實行軍縮則歐洲皆有破產之虞，此等觀念頗爲濃厚

如此次會議得見協定，約於明年秋間開催總會

▲性學博士 不知去向

（上海）著名性學博士張競生，近因被各方面反對呈控司令部緝捕，以整風化，又張氏尙有談天說地小報，有誹及法捕房高等顧問黃金榮被綁事，故爲當局將該報編輯人拘捕，並在承印該報之印刷所搜查，有淫書甚多，爲張所編，當局亦在傳訊中，因此張博士以各方面攻訐，恐有不利，據聞已不知去向

涿州晉軍設廠造彈

材料係四月以前運入　每日出品彈二百餘顆

京訊，涿州戰事，近兩日仍無若何變動，昨據奉軍方面消息，由涿州潛行來京之某人，曾目擊晉軍近狀，據云，城內晉軍，均居土穴之中，奉軍砲火，已傷亡晉軍三分之二，現每人每日僅食高粱十二兩，聊充飢餓，且毫無其他菜蔬，並恐當奉軍由隧道轟炸西門城角時，砲火當猛，始得佔領該城，城垣最足驚人者，即晉軍之手溜彈，在涿州城內，即可製造，蓋四月以前，晉軍曾在涿州城內購商舖二所，即用以爲製彈工廠，且將所用原料，早已秘密運入城內，藏於地窖中，聞目下該小工廠內有機械三座，每日能製造手溜彈二百餘顆，晉軍長傅存義日夜除督飭部下巡城及掘戰壕外，即監視工人製彈，其出品雖不及山西兵工廠製造之精，但其爆烈性，亦頗不薄弱，晉軍在涿之所以能固守月餘者，此實一主要原因也。

前夜又戰

又訊，京漢路前門西車站消息云，涿州城內晉軍，於前夜十二時頃，忽由城下地道而出，向南門外奉軍防地潛襲，當即發生劇戰，槍砲聲迄至昨日午前六時餘始息，戰況不明，並云，萬福麟日前派出執法官兵數隊，傳示該地各軍嚴禁私入民家，違犯者立即斬首，並拏成該執法官兵，持令箭巡查執行云，又日前赴涿州救護婦孺之孔祥榕表等，於二十四日抵長村。

組織軍事警察教練所

收容一百六十名

京訊，警察總監陳興亞，現以時局不靖，戰事方殷，京畿地方治安，甚關重要，故爲警備地方公安起見，擬設立軍事警察教練所一處，調選各區隊巡官長警等入所教練，授以軍事知識，以期於軍事時間，而使全體警官具有特殊才能，俾收贊助之效，各節已誌本報，茲聞警廳對於籌設軍事警察教練所一事，現已佈置就緒，並規定入所教練學額，以一百六十名爲限，內分爲巡官巡長六十名，巡警一百名，故於二十六日特通令城郊各區隊，每一區隊選派精明強幹巡官巡長五名，巡警十名，定於十二月一二兩日來廳考驗，以憑選拔入所教練云。

靳雲鶚抵京 鄭澤生亦來

京訊，靳雲鶚由濟至津有日，政府促其來京，商議收拾豫局方略，業誌前報，茲悉靳氏已於昨日下午七時一刻到京，潘復派法制局參事楊斌到車站歡迎，同時元帥府亦派有代表，並有憲兵司令部副官長李博九，憲兵第六連全部及軍樂等，在車站迎接，靳下車後，即赴錦花胡同新宅休息，先派人赴元帥府掛號，預定今晚或明日午後晉謁府張云，又晉軍投奉之軍長鄭澤生，昨日亦已來京，即當晉謁府張，表示誠懇之意云。

津浦線北軍謀反攻

英國委員長加仙典卿

孫軍左翼于學忠右翼　鐵路正面交於直軍

濟南二十六日訊，孫傳芳軍雖一時逆襲成功，但因與友軍交代並整頓陣容之故，而放棄固鎭退於宿州，其後孫軍集中於津浦線之東方，而成爲左翼軍，津浦線上由直魯軍交代爲中央部隊，右翼（津浦線西方）由于學忠軍參加，對南軍陣形完全成立，一兩日中全線將一齊轉於大規模之攻勢，此戰役在北軍爲勝負之關鍵，其結果將於徐州之運命有重大之關係，故極爲一般所注目。

田玉繡在潼關叛馮獨立（北京二十八日發電）

截留俄國接濟馮軍之軍火　馮已派兵前往討伐

據訊駐防西安田玉繡高揭反馮之旗，在潼關宣布獨立，截留俄國經由庫倫運與馮軍之軍火，馮玉祥急向潼關派兵討伐

丁卯春秋

中國之兵民（從權）

▲民爲國之主體，兵爲民之保障，事無分中外，時何論今昔，咸守爲天經地義，不容違悖者也。

▲然中國則非他比，民以血汗之金錢，甘爲納稅之義務，所謂兵爲民之保障者，適得其反，是何異乎有此擾民之兵哉。

▲或曰，今日之兵，乃軍閥之兵，專爲爭權利而用，保國衛民則不與焉。

▲吾旣與納稅本意相背，國民亦可起而自決，稍減中國之戰禍，惟赤乎，當今之國民，雖累有槍階級之壓迫，有不忍氣吞聲，供人犧牲者乎，噫國民苦矣。

玉器工廠開幕廣告

啓者本公司創設以來專營採礦事業已在海城蓋平岫岩各縣境內報領開採之滑石苦土石新山玉老山玉石等礦計三十餘處產質均各優良除零售外又在北瓦溝礦區內及大石橋街創立製玉工廠兩處現已開幕不惜重資特請工藝專家數十人製造裝飾陳列文房及其他用品務求工精質美價更從廉如蒙各界惠顧光臨面選成器或訂製不勝歡迎恐未遇知特此廣告

大石橋街 大嶺礦務公司玉器工廠啓

眞正老山參　整架梅花鹿茸　頂上嫩茸血片

各種新貨已經到了恐未週知特此廣告

大連市西崗街 同德藥局 電話（呼出六一八八番）

輪公司破天荒創始精造鐵馬四本大車有特別奇巧新式之樣

一、輕便異常無論重載輕運如意
二、車輪不傷損馬路遇有泥濘不掛泥
三、車轅靈活不傷駕馬減除生畜之苦
四、停駛如意有自然安全無顚覆之虞
五、車中機件堅牢耐用不能駛至中途偶然出險
六、車中遠途重載多加駿馬途便往返
七、如有社會顧客或有購買定造者隨意指樣新奇特式本公司精造不悞期日
八、各界主顧試有論年論月租賃者均可駕至本公司面議另有減章

本鐵馬車公司創設之始製造車式隨時任人觀覽並請中外紳商工師隨時指導爲幸實多而且工精價廉倫有購買保險車永遠保管修繕不取分文或運石載鐵輪糧送炭農家田園皆適宜合用開創之始恐遠近不能周知謹此特爲廣告

大連市劉家屯雲井町四番地
合資會社 鐵馬車公司謹白
副經理 賀雲璋
電話九〇九四番

婦女界之福音

介紹女醫學士

大連處遼東半島之南冊埠輻輳商務繁盛故居民亦應時勢以日增而懸壺問世設醫院以業岐黃者實繁有徒以我華人一方面而論近雖達二十萬有奇而婦孺約占其半此間風俗純樸故一般婦女每拘於禮教凡有疾病對於男醫之診察咸感不便甚至有忍苦茹痛聽其自然而不就診治者市內普愛醫院院長鄭逸臣先生有鑑於此特邀其胞妹東京女醫學士柯明點任該院婦女小兒內外各科柯學士性情懇摯學術精良且與逸臣先生分屬昆弟將來必能盡其恆心恆力爲我遼東女性造福也先用介紹於世俾女界一般患者知所問津焉

介紹人 劉仙洲 張本政 韓雲階 李升海 楊棨辟 遲子魚 傅立玉 崔子吾

福人注意

珍貴壽材廉價出售

本工廠自運南方福建楠木桯木杉木由名匠精造壽材定價從廉分爲元亨利貞四種價洋由一百六十元起至六百元又特備上等數百年頂大楠木獨板壽材每其四塊由名師製成髹漆完備可自由配裝伸外埠運往利便起見但物品珍貴每具價洋由二千五百元至二千元凡欲購貴重壽材者請惠臨

大連監部通代理店春生利昵絨號接洽可也 電話七六〇〇番
工場大連榮町順昌內 電話五九九二番

福康壽材廠

大連新聞

一夜中兩起火警
盛發爐學徒燒死 自珍金屋燋如

小崗子財神街十六番地盛發爐鐵工廠原茂堂處工人見習寢室。於二十八日晚九時二十分頃。突然失火。因北風吹強。勢極猛烈。經工人偕同消防隊奮力撲救。十時始滅。翻檢室內。發見學徒一名。已經燋斃。原籍山東省蓬萊縣人常慶穆十八歲。聞當失火之時。衆學徒均在屋內睡覺。及有人喊叫。得驚醒。由吊鋪滾下逃出。慌措之中。不知當慶穆獨未得脫。其學徒之寢具及寢室三間。全部燒燬損失約千餘圓。

又同仁街十二番地四方樓院內李自珍(原名小鳳曾在西崗遊廓十八號打住)鳳處於二十八日午後五時四十分頃。因牆隔煙道灘管口失慎。爐下炊火上騰。延燒壁紙。室內頓化爲火燄洞。幸經消防隊即時赶至奮力撲救。立刻息滅。然鳳巢珍物已强半燋灼矣。

自動車衝突

市內惠比須町一百九十六番地大和自動車商會運轉手淺川男(二六)於二十八日午後九時四十五分頃。御小字三號車由常盤橋載客一人西行。駛至西崗街四十三番地拐角。適宏濟街三十四番地中和自動車行運輸手劉寶和(三六)自西崗遊廓事務所面御小字三十二號自動車北駛。兩未注意互相衝突。車體各有毀損。約在百元之譜。幸雙方皆未傷人云。

田島市議員辭職

大連市會議員田島譽治氏。近因滿鐵會社人員移動。決由沙河口工場調昇遼陽工場長。約將赴任。故二十八日午後。已正式向杉野市長提出辭呈焉。

紙幣僞造犯 五名悉被捕

僞造山東省銀行十元券約一百元之紙幣僞造主犯伊藤安太郎(四一)廿六日被青島日本總領事館逮捕。其他共犯渡邊角藏。久保田鶴之助。岡本幾十。荒木若十四名。亦均被大連署在市內分投拘禁云。

意見書提出民政署 日內或即轉呈關東廳

關東廳購買會。並滿鐵消費組合之撤廢意見書案。通過二十六日大連市會後。二十九日已由杉野市長。手交田中民政署長。待田中署長閱竟。日內或即轉呈關東廳云。

果樹大連支部 豫備分果苗

關東州果樹組合大連支部。期於明年三月將金州所在關東廳農事試驗場培植中之平果苗四種。並洋梨中國梨苗。使分布於支部管內。但每株收費九錢。有希望者須於來年一月十日以前。報告支部云。

城子疃電話發達

金福鐵路沿線城子疃電話交換所。自本月二十一日開辦以來。交換狀況。頗見繁劇。平均一加入者。日有二十七回之多。而城子疃皮子窩間之長途通話亦極頻繁。只有增加之趨勢。故該兩地間。勢須增設電線。遞信局正在準備中云。

盜接無線電案 定期判決

爲盜接無線電報。收入監中之前滿洲商業通信社長。市川駿。地方法院久在審理之中。期於來月二日宣告判決云。

野犬銜嬰屍 繁華街頭那堪

二十八日午前十時頃。神明町派出所警官。聞大連神社前有嬰屍發露。及赴現場察驗。則已失蹤。無處尋覓。至薄暮時。分有人在霧島町一百零一番地發見一二歲許之嬰兒頭顱。血跡模糊。上有齒痕。想必亂棄之嬰屍。被野犬嚼食。衛遺該處。華人此種惡習。尚未滅除。實屬文明都市之汚點。

偷騙日人遂被捕

日人松本義雄。住所既定亦無職業游手好閒。非偷則騙。大連警察署竭力緝捕中。於念八日上午八時在磐城町八番前捉獲。帶署訊辦中云。

大連窯業或與滿鐵完全分離 惟現在未定

滿鐵此次整理內部之後。刻間又有整理傍系會社之意。大連窯業會社爲滿鐵傍系會社之一。滿鐵對於該會社。似已決定廢止。惟同會社社員以生計關係。目下正講對策。據聞社員○面。已向大連民政署。請領工場地。擬備滿鐵如果廢止。便由民間接受經營。惟結局果能若何現尚不明云。

駐華司令官來連

中國北部日本駐屯軍司令官新井龜太郎中將。偕同添田副官阿野參謀。搭二十八日夕入港之天津丸。由上海來連。

犬塚氏建碑之募捐

相生由太郎氏其他有志。擬爲已故滿鐵理事犬塚信太郎氏。建一紀念碑一節。正在協議進行中。聞南京政府執行委員會。以犬塚氏抱持東亞保全中日國民提携之信念。對於孫中山革命事業。曾以熱心之援助。經議決捐助犬塚建碑經費。以酬該氏生前之高誼。而誌不忘云。

已故犬塚信太郎 建碑資金募集啓事(譯文)

已故犬塚信太郎君。當滿鐵創立之際。充其理事。對於滿蒙之開發。盡瘁八年。其所施設。權事輕重。以定緩急。經營得宜。名聲藉甚。觀滿鐵今日之隆盛。而憶君之情轉切。君之志向才幹。洞察時勢。善體滿鐵本來之使命。努力東亞之開拓。雖非滿鐵直接經營事業。然苟於國家社會有益之事業。竭力謀其啓發助成。今日滿洲民間事業。所負君之援助頗多。盡人皆知。君雖辭職東歸後。對於中日之關係。與滿洲之經綸。未嘗一日忘之於懷。如君急公好義。志在貢獻國家。如治家產。在所不顧。其奉公之至誠。世人夙所推服。若夫對於飛機之製作。不惜犧牲。以與助成。對於東亞之保全。力謀中日兩國國民之提携。與彼以抱持中日國際同盟主義及標榜新國民運動之孫中山爲中心之革命運動。有密切之關係。世人所熟知。君逝八年於茲。有志擬爲君建碑。尚未得果。顧君之一生。以大連爲最有因緣之地。建碑於此。足以紀念君之功積。而垂之後世。冀四方諸賢。幸賜贊同。慨然義捐。資助經費。襄成此舉。不勝盼望之至。謹佈

一、擇定大連市內適當地點。建設紀念碑。並繪肖像二幅。其一寄存於大連市內適當場所。其一贈送遺族。
一、捐金多寡隨便
一、捐金繳交期限爲昭和三年五月三十日
一、捐金交大連市大連商業會議所內已故犬塚信太郎君建碑事務所
一、領收捐金及決算報告在滿洲日報泰東日報廣告

昭和二年十二月 發起人代表 相生由太郎

往包烟土者失敗

先月山東省傳來消息(省當局已決定仿效奉省。開設禁煙局。包賣全省煙土。此地中日關係人等。聞之均心懷技癢。於是有中日關人四五帮裹集資。本紛紛前往青島。濟南運動門路。希圖包辦。不料山東全省煙土。已被日本星製藥會社包妥。月納稅金一百萬元。凡前往運動者。均致向隅。於近日陸續回連云。 光

金州戒烟之成蹟

金州來人云。金州城內戒煙公所。已舉戒煙四次。凡患煙人被其戒除者。共有七十餘名之多。成蹟甚佳云。 光

翻譯生開研究會

大連地方法院木村翻譯生。及大連水上小崗子沙河口各警察署翻譯生共七名。於前日午后四時。齊集於小崗子公議會接待室。開華語研究會。以期華語精益求精。研究至七時始散。並預定每月開會一次云。 光

天氣豫報

三十日 南西風晴後曇
昨日(大連)(氣溫) 最高 十二度八 最低 五度四

經濟版

油房停業之是非
油房聯合會覆重要物産組合長函

(停碾原爲振興市況。救人然後能救自己)

本埠油房業之衰疲。已爲人皆知。聯合會之停業辦法。亦自衞上不得已之方策。惟滿洲重要物産組合長石田禮助氏。曾以貿易商受油房停業影響之理由。要求開碾原函業經前報。昨日油房聯合會長古澤丈作氏更有覆函如左。

十一月二十四日尊函。已經接閱。唯詳察內中情節。似多出自一部分輸貿易商之私見。用特略以答覆。希與知照各位。

一、弊會議會決議。停碾至本年末之舉。似爲突然。實則數星期前機運已熟。今回此舉。實因全員(一名除外)一致認爲最善唯一之應急策。遂經總會表決實行。事前本擬照會關係方面以求諒解。竟因實際上有碍難而止。原自今之後想亦多難從命務望原諒。夫貴組合與會。自來一所相處。又有二三共通會員。且每日皆能於取引所相會。此不待通知發表。亦易知曉。形式的通牒想已不必要矣。

二、輸出商以爲於海外訂賣大有關聯等情。亦難於事實相符。察最近油房製造之不能合算已爲人所知。輸出業者何能不顧大勢。爲此反常之約。況就敝會員所知之範圍。即與日本內地訂賣者亦極僅少。當然無何痛苦之可言。敝會員鑒於危機已伏。擬早挽狂瀾於既倒。爲種種策畫。假令于貴組合小有影響。亦無海涵。況實際上於輸出貿易之影響亦極爲殘和。與豫想無差。決不似尊函所述者過。

三、「將來油房以不合算盤爲理由由貴會會員全體以上之贊成即可表決實行休業云云」之質問殊不穩當。吾等擁相當之資本爲重要產業機關。實有社會的一種義務以上。何得不合算盤之簡單理由徒爲休業之決議耶。凡此與學生之停休其日課者難易自異。不待言矣。夫同業既多。若無節制無統制使其自然競爭。必相陷於滅亡之運。故相戒相謀。爲產業大局打算。協力調節生產。即三歲兒童亦知其必要也。今吾等有鑒及此。痛改自縛自縛之前失。調節生產。當圖同業不惟敝會員之利益。即輸出貿易與各關係。機關亦必受良好影響。尚何有容疑之餘地。願貴組合猛醒「力與援助」可也。

四、夫既以上述理由決議停碾。是等如與天下公約。斷難撤廢。極希諒察。

五、敝會之決議不能撤消。則「輸出商爲自衞計將與滿鐵交涉使北滿餅油製品南來云云」於大連油房業之現勢。甚無理解。狀態之下。不禁令人喫驚。夫大連油房之危險既如前述。蓋以不如此。則不惟同當方策。故內心相警。請求適業衰微。即貴組合之輸出貿易亦不免衰敗。故須忍小失以成大謀。今不察大連油業之現勢反加壓迫。敝會雖不能阻止。竊亦非輸出商永遠之利益。今次之舉雖暫停頓交易。然由此得保三品市價之平衡。市況將因之復活振興。是則今日之失。明日必償。細有餘也望貴組合輸出商各位同情援助焉。

反對方面
海運組合懇請滿鐵吸收北滿豆餅南來

大連海運同業組合長吉村英吉氏因油坊停業影響營業。曾向滿鐵懇請吸收豆餅南來。其原函大意如左。啓者比維貴社逐漸發展爲祝。玆有懇者。今因大連油坊聯合會將油坊休止製造事。宣於突然發表在案。以致吾海運業之事業經營上大受打擊。以向貴社陳情。乞以考慮爲荷。向由貴社爲維持大連油房起見。對於北滿豆井任其東去。稅概留不問。對於大豆則設法使其南來。貴社之愛護油坊可爲無微不至。孰知大連油房益形不振。而哈爾濱油房則日益發展。揆厥原因。蓋以哈爾濱油坊原料之輸入。豆井向海參崴之輸出。因地理接近關係。更兼鐵路當局對於彼地之運輸。又加以特殊保護。有以使之然也。伏思貴社計畫大豆南來之事。於當地油房固大有利益。然對於哈爾濱之東去。貴社漠不相關。此於貴社維持當地油房之宗旨。決不相符。蓋豆餅東去既多。而豆餅之中心市場。必逐漸移於北滿。一旦至此。則連埠市場。猶有調節市價之能力。亦必因之消滅。且豆餅銷路。以我日本爲中心。向來運餅於日本者。因上列關係。亦必因之聚肘大連。停碾北餅不來。長此以往。凡我大連特產輸出業油坊業以及吾海運業。焉能不陷於危險地位。不寧惟是。南滿全體商業亦必受其影響。若再推而言之。各色貨物。聚集於大連。愈多不惟吾海運業受其惠。即於連埠一般商業利益。可沾如不早爲之所。恐將來還患匪輕。查近來北滿之井東去海參崴十居八九。從知本埠之輸出影響所及。必然減少。關於營運輸業已遭此打擊來不利。油坊業又突然同盟休業。吾人現在之痛苦姑且不論。將來豈不益趨困憊。再以交易上之實際觀之。從前北滿井之南來。將及杜絶。今日所得安心交易者。僅以八十餘家油坊仍然照舊製造。若輸而吾海運業即順應此項交易。以調度貨隻。今突遭油坊聯盟休業。吾人經營之計劃。已爲其破壞。影響所及。莫爲甚於海運業。爲大連一般繁興計。殷望滿鐵諒解吾人上開之陳述。嗣後對於一般貨物之南來。尤以請求豆井南來爲至要。不勝翹企之至。特此上懇。

遼河工程 明春方能完成

長春訊。修濬遼河工程。經當局設局專辦。由英人馬克敦公司包辦。原定合同舊歷霜降即須完工。詎至期不但未竣。尚有三分之一。展期於立冬。迨屆期依然未完。又展期半月。而未修者仍夥。經遼河工程局呈報到省。非俟明春積修不可。省署以該公司。違背契約。殊屬不合。已令工程局照章處罰。以重信條云。

大連商況
立疲餅油高粱快

前日晚市及昨市開盤。大豆形勢。爲補神欲有東山再起之勢者。完全爲北帮方面。再接再厲。大事收存之所使然。蓋目下北地價値。且較本市高出。其原因以奉票不穩。一般糧商均改變收存糧石。以冀免去損失之預防。因此所謂套卯者。竟有許多利益之可占。故北帮方面。見獵心喜。遂於本市。大事活動。惟所謂套卯者。本爲扁鳥縹渺不實之浮事。非若眞正銷路之可比。且顧瞻前途。種種實際不利之現象。正復所在皆是。是以一般多不敢冐然看提。冷淡情態。以如往日。故結果行情。竟轉低疲。餅油兩種。一因現豆之高。一因油坊之休業。故失日空前。多謀買回。而洋帮方面。對於兩種現貨。亦有起而活動。故兩種行情。遂極饒精神之致。至於高粱。昨市到着既不暢。而現又極見活動。故一般心情。又復轉高。浮把方面。亦乘機起而活躍。因此行情。忽又精神云。

穀物	最高	最低
大豆保證品	五·六七	五·六七
保發品	五·九七	五·八五
所成數		五五車
豆餅當地貨	一·六四〇	一·六四〇
所成數	一九、一一片	
豆油當地貨	二〇·〇〇	二〇·四〇
所成數	一五·〇〇箱	
高粱當地物	三·三三	三·三一
所成數		一三車

△大豆

期限	開行	最高	最低	散市
十一月	五·九八	五·九九	五·九二	五·九三
十二月	五·八七	五·八七	五·八四	五·八五
一月	五·八八	五·八九	五·八六	五·八六
二月	五·九六	五·九六	五·九二	五·九一
所成數				三二一車

△豆餅

期限	開行	最高	最低	散行
十二月末	一·六二五	一·六三〇	一·六一〇	一·六二五
一月末	一·六二〇	一·六三〇	一·六一五	一·六三〇
二月末	一·六二五	一·六三五	一·六二五	一·六三五
三月末	一·六五〇	一·六五〇	一·六四五	一·六四五
所成數	三六·〇〇〇片			

△後市

期限	開行	最高	最低	散行
一月末	一·六三〇	一·六三五	一·六三〇	一·六三五
三月末	一·六六〇	一·六六〇	一·六六〇	一·六六五
所成數	八·〇〇〇片			

△高粱

期限	開行	最高	最低	散行
十一月	三·三三	三·三四	三·三七	三·三四
十二月	三·三九	三·三九	三·三八	三·三九
一月	三·四二	三·四二	三·四〇	三·四〇
二月	三·四六	三·四七	三·四六	三·四六
所成數			五五車	

△[illegible]

期限	開行	最高	最低	散行
十二月	—	三·三五	三·三五	三·三一
一月	—	—	—	—
二月	三·四五	三·四五	三·四八	三·四六
所成數			一車	

△豆油

期限	開行	最高	最低	散
十一月末	一·六二〇	一·六二〇	一·六二〇	一·六二〇
十二月末	一·六三五	一·六三五	一·六三〇	一·六三〇
一月末	一·六四四	一·六五〇	一·六四〇	一·六四〇
十二月末	一·六六五	一·六七〇	一·六六〇	一·六六〇
所成數	三三一片			
一月末	一·六三五	一·六三五	一·六三五	一·六三五
二月末	一·六四〇	一·六四〇	一·六四〇	一·六四〇
四月末	一·六六〇	一·六六〇	一·六六〇	一·六六〇
二月末	—	—	—	—
所成數	五九·一片			

金票大勢忽沉穩

昨市金票。情形雖見頹靡。但大致仍不脫。柔疑地位。外中一般。均從事於轉賣買回。居多。爲正式之存客者。幾有莫決遲退之勢。蓋據現象觀之。當此銀根日緊之際。前途固不易有所發展。但値此年末月末之時。洋帮均至結束之期。將來又不敢看其多落。故柔疑情態。大有罔知所從之概。據說者謂。當此臨歷年關以前。行情似不易見出極大之漲落。欲見其極大之漲落時。非俟陽歷年關過去不爲功焉云云。

內外市況

時間	金換銀	銀換小洋	小洋換金
寄付值	九九·七〇	[illegible]	[illegible]
九時半	九九·八〇	[illegible]	[illegible]
十時半	九九·八〇	[illegible]	[illegible]
十一時半	九九·九〇	[illegible]	[illegible]
寄付值	一〇〇·〇五	[illegible]	[illegible]
二時半	一〇〇·〇五	[illegible]	[illegible]
三時半	—	—	—

所成數 [illegible]
晚市所成數 四七·五[illegible]
上海標金 三三[illegible]兩
倫敦銀塊 二十六片四分三
金爲替 一〇〇·〇〇

晚市十三日限 開行 九九·七五 最高 [illegible] 最低 九九·五〇 散行 [illegible] 所成數 [illegible]
早市日限 開行 一〇〇·五〇 最高 一〇〇·九〇 最低 一〇〇·五〇 散行 一〇〇·四〇 所成數 [illegible]

上海金業交易所行市(十一月二十九日)

	早市	晚市
開盤	三五一兩九	三五〇兩七
收盤	三五三兩二	
最高	三五〇兩五	
最低	三五〇兩七	
日匯	賣七一四分三 買七一八分五	
英匯	賣二先令七便士十六分七 買二先令七便士二分一	
美匯	賣六十三弗八分七 買六十三弗	

廣告

舖墊出兌聲明

本號實行收束油坊全部機械及舖墊等項一概出兌如有賜顧者請至敝號面議恐未週知特此聲明
大連市明治町 萊永春啓

新由滬廣運到珍貴藥材揀選塞北老山人參鹿茸廉價批發零售顧者勿失機會

大連市宏濟街四〇番地
德興大藥房

農工公報 淺說 出版廣告

農工公報爲刊布關於農工法令規章及其他各項文告機關逢月之十五日出版每冊定價三角半年一元六角全年三元本國及日本郵費在內歐美各國另加郵費一角另刊農工淺說一種開啓新知指導職業每月二冊逢月之一日十五日出版每冊三分全年陸角郵費在內現在第一期已出版凡願訂購者請逕投函或電詢北京農工部總務廳接洽可也電話西局八百五十六號

公頌呼蘭縣警察所長哈公瑞軒之德政

查我呼蘭本繁盛之地正爾要之區地面遼闊人煙稠密警政之難辦異於他縣自哈公瑞軒所長到任以來對於地方一切行政之施行不遺餘力整頓警察清査戶口以弭匪患實我人民之幸有口皆碑今誤升巴彥所長我紳商各界公贈旗傘匾額以報萬一臨行各界齊送東門外並撮影以爲紀念故登報端以彰德政
戴鵠臣 趙殿閣 當鳳林 張榮久 孫秀忱 任潔辰 王綱 陳淑銘 于海峰 蘭德山 吳樹藩 苑子敏 同啓

淋症 皮膚 花柳 專門 野中醫院

大連市吉野町(元村町)
電話六四四一番

新開市大飯店廣告

敬啓者敝號自接兌登瀛閣全盤鋪墊及外欠帳目以來內容一切大加整頓實爲商業競爭起見更將房間特別改良油漆彩畫非常可比顧客用品無所不備宴客嘉肴新添烤類特此不惜重資聘請北京便宜坊招等名師精藝無雙燒烤薰酥現已出品
烤鴨 薰鴨 醬鴨 筒子鷄 薰魚 酥鯽魚

協茂盛綢緞莊廣告

本號精選綢緞兼辦洋貨以供社會諸君[illegible]

吉林葦河縣公署佈告 第　號

爲布告事案照本縣農會會長曹壽山等爲延期追促遺遠不及懇請決予展期論照或分期繳限等情呈請吉林全省清理田賦局核一案奉第一八六五號指令內開呈悉據咨驗照困難各節尙屬實情准將驗照期限再展兩個月截至十六年十二月底爲止如屆期再不赴縣呈驗即予撤銷另放原價概不發還等因除布告外合亟登報仰在吉林葦河縣領荒照戶一體週知特此布告

聲明三井賠欵迅速

啓者鄙人所有坐落小崗子樓房一處經三井洋行保險日前失愼焚燬一部份當經該行查明損失如數賠償足見信用卓著鄙人於感佩之餘特登報端聊鳴謝忱
許家泰啓

本報亮甲店驛代派處成立

逕啓者本支局爲擴充報務暢通消息起見特於亮甲店驛設立代派處委託梁殿公先生爲經理人此後該地紳商諸君有欲訂本報及登廣告者即祈就近商辦爲盼至於報費須有本支局蓋印之收據方爲有効恐未週知特此佈聞
普蘭店支局主任 劉隱山敬啓

訃

不孝男守玉等罪弗自殞禍延
顯考朱公諱發痛於民國十六年夏歷十月初五日戌時壽終正寢享壽六十有三不孝等親視含殮遵禮成服謹擇於夏歷十一月初九日開吊初十日發引叨在
鄉友戚誼哀此訃
聞
孤哀子 守玉 守功 守勤 守禮 守信 泣血稽顙

四洮鐵路管理局工務材料招標廣告 第四十五號

本局呈奉令准招標購買工務材料計分二十一組標單證書費每組現洋一元圖樣每組現洋五元訂定十二月二十日在奉天大西邊門外駐奉辦公處開標凡殷實商號有願承辦此項材料者可運至本局材料課或繳款或至辦公處領取標單及證書圖樣等件各組押款數目詳表列後一切手續均按招標章程辦理此告

押款表

組別	材料	押款
第一組	鋼軌	大洋一千七百元
第二組	道叉	大洋一千二百元
第三組	信號	大洋三百八十元
第四組	枕木	大洋二千三百元
第五組	木材	大洋八百元
第六組	五金	大洋九百元
第七組	水道	大洋一百二十元
第八組	電汽	大洋四百五十元
第九組	建築物	大洋二百五十元
第十組	工具	大洋二百六十元
第十一組	釘類	大洋一百七十元
第十二組	顏料藥品	大洋一百三十元
第十三組	薪炭煤油	大洋六百元
第十四組	雜品	大洋六百八十元
第十五組	機件	大洋一百八十元
第十六組	洋灰	大洋二百四十元
第十七組	磚瓦	大洋九十元
第十八組	石碴	大洋五百元
第十九組	洋灰瓦	大洋三十元
第二十組	石灰	大洋十五元
第廿一組	白粉磁磚	大洋十五元

泰順增綢緞莊

洋貨無不俱備價格從廉深望各界請早駕臨敝號 曷勝歡迎

開設東大街 電話百〇六一番 本號主人謹白

大連市監部通二丁目八十一號 泰華樓菜館 電話 三五二七 四六七一 七七五七

大連山東同鄉會募捐

邇來者自春至今山東難民之過大連者不下六十餘萬人刻下仍屬源源而來其困苦顛連之狀屢經報端刊載茲以難民實行截止敝會仍向滿鐵會社三次請願後蒙該社允准照前減免車票更展期六個月以來一三月底爲限惟此救濟之費需款孔亟除演義務戲收入萬元暫資接濟外仍乞四方仁人樂善君子慨解義囊破格捐助俾此遍野哀鴻胥免窮途之苦早達生還之地實惟功德無量敝會同人無任公懇之至

收欵處　本會救濟部

後援者　滿洲報社　關東報社　泰東日報社

大連新光

陽歷十一月二十八日起十二月五日止

新光是生活必要的條件

▲愛惜光陰必需時計　▲贈友留別必需照像　▲簽印蓋章、必需彫刻

大連的商家、黑暗地方、霧烟瘴氣的、迷惑、我們要想在這黑暗裏叫人明大路、發揮新的光彩、所以用(新光)二字來作商號、以表示我們對於社會上商界裏要貢獻以新的光明的

開幕大減價一星期

目的、(新光)工作的最初步是向削除暴利的路上進行、凡是在(新光)裏購買大小鐘表、以及照像彫刻、決定以犧牲的精神、特別減價、以酬謝顧客傾向於新的光明的雅意、尤其是特別優待各機關各團體諸君、你們的生活是要帶着新的光明的、那末請到(新光)裏求你們的需要罷!

大連市監部通岡實金店北鄰　新光主人謹白

朝鮮銀行

本店　京城

支出張所　內地　東京、大阪、大阪西區、神戶、
朝鮮　釜山、大邱、仁川、平壤、鎭南浦、元山、木浦、清津、會寧、群山、
滿洲　大連、旅順、營口、遼陽、奉天、奉天新市街、鐵嶺、開原、四平街、長春、安東縣、龍井村、哈爾濱、傳家甸、上海、青島、天津、
支那　浦潮斯德、
露領　紐育、
美國

按右列而倫敦外巴里以及其他內外要地概有滙兌

孟天成博愛醫院

診察科目　花柳科　內外科　小兒科　眼科　婦人科　耳鼻咽喉科　特設科　藥浴　水治電氣治療

病室完備、日夜親自診治、入院隨意

新設研究部　梅毒有無診斷檢血、檢痰、檢便、檢尿等應需又備德國法國製六〇六藥針其他花柳病最新治療法並戒除多年鴉片嗎啡癮之靈藥

大連市小崗子宏濟街十二番地

院長　孟天成　日本女子醫學士　日冲飛那　日本醫學士　楊燧人

電話長五四六七番六八〇九番

解和局

▲事業▼

一、排難解紛　巧訟不如拙和、所以古人有曰、和爲貴也

一、鑑定訴訟　按事論事、不激不隨、以沈靜之精神決訴訟之勝負

一、刑事辯護　遇有冤尙沒益、屈枉難堪者、廿以俠膽自任代爲辯護、

一、代討債務　不必稽延待日、不必枉費花銷、不必訟諸公庭、和平代爲索討、

一、文牘起草　私人契約、官廳呈狀、以及陳情書類、重要文牘、會槪可代擬、

大連沙河口聖德街一丁目　大律師辯護士　立川雲平謹啓　電話九二三五番

老天合絲房

奉天城南路街中內胡同裏大樓

綢緞呢絨雜貨布疋商店

本號開設奉天城內中街路南胡同裏向北大樓內設電梯暖瀛迄今已歷二百餘年發售國產綢緞平金刺繡綾羅紗絹呢絨布疋旅行器具化粧用品江西瓷器各國洋貨一切俱備貨物精美價格低廉久荷光顧稱贊玆屆冬令特到大宗明星綢緞西式新樣坤帽各種皮貨女界應用特式花素斗蓬繡花禮服喜慶彩帳並有技師裁做時衣維新洋服大氅定期不悞代理百代公司各種唱機戲片青年電影一概俱全如蒙惠顧極表歡迎

本號主人謹啓

樓上綢緞部中國電話三百九十六號樓下批發部

中國電話二百九十八號　日長電話一千一百八十一番

東三省官銀總號廣告

本銀號資本總額奉大洋二千萬圓東省重要地點及京津申各地均設有分號及通匯機關專辦兌押抵押放欵貼現放款保証滙兌以及收受定期活期各種存欵并設有倉庫以備堆存滙押欵貨利息滙水無不公允辦事手續異常敏捷凡蒙惠顧無任歡迎茲將總分號營業要目列載於後

甲　『匯兌』大大洋匯兌處免費通匯地點奉天、東豐、通遼、通化、興京、綏中、柳河、寬甸、洮南、彰武、新立屯、新民、法庫、興城、鐵平、遼源、公主嶺、山城鎭、開原、昌圖、范家屯、北鎭、盤山、西安、海龍、本溪、台安、鳳城、錦西、西豐、海燕、臨江、輝南、非河、八面城、康平、安東、鐵嶺、營口、四平街、郭家店、桓仁、昌圖、遼中、復縣、撫順、吉林、長春、延吉、哈爾濱道外、哈爾濱道裡、寧安、蒙山、錦州、合、黑龍江、安達站、綏化、開通、雙山、一面城、呼蘭、

丙　上列地點如係票匯信匯概免收費至於電匯手續不同匯水電費臨時商定

費匯欵兼收公濟平市錢號銅元票如交他行發行之匯兌券每百元加收匯水一元本哈爾濱現大洋券免費通匯地點奉天、吉林、長春、哈爾濱道裏、延吉、哈爾濱道外、寧安、黑龍江、黑河、海拉爾、安達站、綏化、呼蘭、

丁　各種放欵「押欵」辦理押匯各點奉天、營口、開原、錦縣、安東、鐵嶺、四平街、海城、遼陽、新民、遼源、通遼、九合、長春、哈爾濱道裏、哈爾濱道外、黑河、天津、上海、

戊　各種存欵　總分各號均可商作放款　收受定存請存久地點奉天、營口、開原、公主嶺、四平街、鐵路、新民、海城、遼源、屯、吉林、長春、延吉、哈爾濱道裡、哈爾濱道外、黑河、營口、黑龍江、海拉爾、安達站、綏化、奉天、公主嶺、長春、哈爾濱、海城、

設有倉庫倉庫各地點

福成泰絲房開幕大廉價

本號順世界之朝流應社會之需要特築新式三層大樓刻間工程告竣爰設絲房生理於鐘樓南大街中央路西以便各界垂顧設備精良務合需用心理舉凡歐美絨呢國產綢緞綾羅紗絹蘇湘刺繡平金衣料華洋禮服全球洋貨閨閣化粧嫁奩物品銀耳官燕斗蓬大氅布疋雜貨罐頭食品旅行器具應備俱全總之貨質務求美備價值力謀從廉擇定夏正十月初五日正式開幕當此新張伊始特別減價

大贈獎品

以副各界應時之需求藉酬諸君之雅意惟期無多轉眼易逝請早蒞止勿失良機本號無任歡迎

本號開設奉天鐘樓南路西三層大樓便是

中國電話二千一百八十九號　本主人謹啓

愛仁醫院

一般外科花柳病專門・

最新到德國花柳病聖藥六〇六注射

病室幽雅設備完全　入院隨意特別優待

院長　郭進木

內科產婦科小兒科　眼科耳鼻科咽喉科

慢性阿片癮嗎啡中毒

西崗九壽街公議會後電話八八五二番

招募自動車研究生

養成摩託汽車學教員及司機員

開學期日拾二月壹日舉行開學式

一、教法懇切　一、晝學部　二個月
一、施設完備　一、夜學部　三個月
一、學費低廉　一、實習專門部　一個月

附申　對入學者、格外歡迎、且爲便利華生起見、特聘華人專門者擔任教授兼翻譯、故於研究課習上、並無碍難之虞、新北月數、是對通日語者言之、如不通日語者、改爲四個月、另外教授

〔函索規章者祈附郵票二分隨即奉送〕

大連北大山通十四番大每館後　日支自動車研究所

鉛石印　洋式帳簿製造

書、籍帳簿、信箋、傳單、請表及目錄等類、股票、支票、貨物標單、文憑、地圖、商品券、仿單等類、裝釘優美堅牢無比、技術旣精巧價値亦低廉名片印刷鮮明且迅速、

大連市大山通　小林又七支店　電話 四四四二番 四六〇三番 七九六四番

請用中國雙妹老牌優美化粧妙品

發行所　大連監部通　廣生行　電話一八二一

雙妹老牌爆拆水

大號四毛三分　二號兩毛二分　三號一毛一分　四號六分

雙妹老牌生髮油

大號五毛四分　二號三毛二分　三號二毛二分　四號一毛一分

雙妹老牌雪花膏

大號四毛四分　二號二毛七分　三號一毛六分　四號一毛一分

雙妹老牌茉莉霜

大號四毛三分　二號二毛七分　三號一毛六分

雙妹老牌艷顏香水

每瓶三毛二分

登列價目俱係大洋小洋照市貼水

大連廣生行啓

千村度量衡部

東三省代理店

分尺鋼絲鍊　度量衡器　精量秤　等

洋釘、洋灰、外國鉎釘、洋鐵、鐵板、鐵、鋼、鑄製造各種鐵器類、歐美製造鋼藥、建築用、工業用具及自行用、電線京

住友伸銅所　網島鑄製造所　日本坩堝株式會社　萬斯科府麥孟威兄弟會　都津田名會社

東京　守谷商店　大連伊勢町十二番地　合名會社　千村度量衡部　電話四五三一、七六五四　振替大連一八七

招募自動車學生

運轉手志願者之福音

十二月一日開始

▲四個月卒業　▲規則書要郵券二錢

中華學生部特置華講師二名

大連市秋月町十八番地　大連自動車講習所　電話九三九三番

訃

不孝男賢泌等罪弗自殞禍延

顯考

追贈勳三位國史館立傳

給治喪費五千圓派員致祭

特頒誄詞勳懋傳何匾額一等大綬嘉禾章

一等文虎章二等大綬寶光嘉禾章

特任內務部總長奉天省長奉天財政廳廳長署奉天民政司使奉天警務處處長衆省會警察廳廳長署奉天與鳳道候補知府署鐵嶺縣知事補用知縣候選府經歷歷充東北大學校長煙酒公賣局局長印花稅處處長東三省官銀號督辦興業銀行監理東三省官銀號監理官奉天全省官地淸丈局督辦東三省屯墾局局長奉天省城稅捐徵收局局長牛海稅捐徵收局局長遼康稅捐徵收局局長省公署民政科衆禮學科參事衆秘書奉天軍械局局長警務處總稽查奉天中路巡防營帶官遼陽警務學堂教授兼宿舍監督遼陽警務長歲貢生王府君諱永江痛於中華民國十六年十一月二日即丁卯十月初九日子時壽終正寢距生於同治十一年正月初九日寅時享壽五十有六歲不孝賢泌等均侍奉在側親視含殮即日遵禮成服奉祖父命擇日扶柩回營安葬叨在

友世寅年鄉戚

誼哀此訃

聞

十二月七日卽夏歷十一月十四日　成禮　開弔　吊經　祭主

十二月八日卽夏歷十一月十五日　開弔　吊經

十二月九日卽夏歷十一月十六日　吉時發引　吉時安葬

孤子賢泌濼濱澐　泣血稽顙

齊衰期服孫廷謨廷富　泣稽顙

期服姪賢彬　泣稽顙

功服孫廷麟　拭淚頓首

喪居奉天金縣西門裏本宅

東三省新聞

▲奉天▼ 商務會主要份子 連日又迭開會議
討論應付各辦法 是否能堅持到底 抑或仍有始無終

奉天關於人民方面正式之機關則惟省議會與商務總會省議會則使馬對於興利除弊爲國爲民之議案久已無暇而商務會內容更腐敗不堪不過爲一般私人營私舞弊牟利肥已之一場所耳距今秋忽有對外之舉動召集全省商人開遊行大會由表面觀之亦爲熱閙與激烈情勢洶洶由爲時未幾仍而消滅於無形不過多開銷一種化費向商家多歛一項之巨欵而已玆又聞之該會中人前者主持反對之份子如王總務長杜庶務長商報邵主任等又因現在中日正在交涉滿蒙之問題有實行雜居之消息王等以如果施行於國家之主權商民之利權以及土地商務均受影響故連日又與會中主要之人迭開會議討論應付之辦法聞已議定除派代表赴京謁見大元帥外並當局陳明利害切毋允許其要求外並擬連合三省之全體商民羣起力爭以作國家之後盾現在丁會長已召集全省各地分會會長來省擬開全省商務聯合大會除研究關於商務應興應革之事宜外□對於雜居之問題亦有所討論未悉該會此次之舉動是否堅持到底抑係仍如前次之有始無終貽人笑柄姑試目以視之云　公

道德會力謀進行 設研究班以廣求哲學 宣講孔道而維人心

奉天之道德研究會自入民國即經各士紳組織迄已十餘年從以會所無定經濟不充以致終未振興自前年東三省公報社長王光烈前同善堂堂長王熙春被舉會長以及總幹事報界巨子姚春如接辦以來不辭勞瘁慘澹經營向各方勸募巨欵在大南關柏家店舊地修建大樓作爲會場於今秋竣工招集各界大開成立會王光烈王熙春袁潔珊三公與姚春如仍當選爲會長與主幹庶務處又與濟保忠爲幹事其等入會者頗不乏人現在該會爲實事求是起見特組設研究班講求哲學無論何人均可入會研究每日下午二時起研究二小時主教者爲東北大學哲學部主任張鎮玄先生現報名研究者已有七八十人之多又王光烈會長與姚春如主幹又以世風日下人心不古又兼有赤化之發生叛反道德不講羞恥欲維繫人心挽救時世非首傳孔教發揚道德不可現已擬定與孔教會相聯絡按星期在會中講堂講演孔教使人自由聽講以正人心並擬備各種報紙設立閱報室俾一般無事之人前往閱報以開智識似此極力改良力謀進行於風俗教化世道人心均裨益非淺望各界留心風化者曷興乎來　文

電調兩廳長來奉

省長劉海泉氏接篆以來即抱定刷新政治澄清吏治爲宗旨惟奉省各縣知事及省垣各機關人員能否合格若不派員甄別殊不足以資淘汰而爲官箴現擬考查政治起見特電調江省地方廳長黃宗翰呼蘭檢察廳長郝□廳長來奉委爲考查政治委員業已到差事視云　林

三四軍又招衛隊

自秋入冬以來三四方面軍迭次派員在奉天以及各屬招募教導隊模範隊以養成初級之軍材玆又出有布告招募衛隊凡十六歲以上識悉文字身體強壯者均爲合格且待遇甚優教練三個月不但衣服被褥書籍筆墨均係官供且每日食以大米月給零用現大洋三元滿差後薪俸亦優以故報名者頗爲踴躍云　實

高科長奉召進京

三四方面軍團部諮議奉天交涉署英文科長高鴻文籍屬南省在奉充差多年辦事勤勞和藹異常素爲外交各署長所倚重前年曾從大元帥進京與各國辦理交涉頗有手段玆因晉軍撤退正太鐵路已爲奉方所有局長一席劉中物色有委高科長爲該路局長特電調赴京磋商一切高氏於日昨首途赴京能否實現姑誌之　林

北市場設電影園

北市場地曠人稀地面實屬蕭條入秋以來設立各種遊藝故市面大有盛之興概玆聞有章某者醵資萬餘元擬在該處設立一電影園以資興盛地面現已租賃房舍着手進行矣　辟

南市場蕭條原因

奉天商埠地南市場開闢至今已五年之久本極繁興以利商政乃各種商業未見發達其原因非當局提倡之不善抑亦地面設施未臻完善耳（一）市場附近民宅稀少（二）無各種遊藝招徠遊人（三）地址遺遠（四）新增工程未竣及未建築者當多有此數種原因是以該地商業極形蕭條云　辟

模範隊招考學兵

三四方面軍團長張學良如培養軍官人材以儲國家之用特又在奉天北大營設立模範隊一團其額爲一千二百餘名資格高小畢業者如爲合格考試科目國文算術待遇每月每人發給現大洋三元伙食官家供給考試期限十一月二十七號頭班學生之前論定有希望故報名者異常踴躍云

同善堂委任監理

奉天省長劉海泉氏近查同善堂監理一職自由省議會推選以重職守玆曾咨請省議會查照咨送並聞監理一職由省會同人公舉開原議員康季封秉理已蒙省長委任云　辟

匪人乘電車行搶

近年以來盜匪橫行搶術亦妙前年日人麻袋公司被匪人乘電車行搶一次至今其案未破不料小南甜水井裕實青家前日又有匪人七名入宅行搶槍畢即乘電車逃去迨告知警察已飛入天上去矣奉垣以電車行搶此爲第二次云　辟

取締外人雜居令

新任劉省長現因外國人雜居內地時有發生糾葛之事若不先事預防恐日後更見加甚特於月之二十一日通令各縣知事轉飭警甲凡有外人居住房間者設法令該外人移出否則以房主是問云

調查各埠之外商

省當局近來對於外交之事宜甚爲注意除已令禁商民與外人私自租借房地交涉錢莊外現又通令省內外各商埠長官將埠內現有外商若干係何國籍男女若干人所營何業有無該領之護照是否經過正式之手續均逐一查明詳細具報以憑查核云　文

張鎮使奉令編師

洮遼鎮守使張海鵬亦係大元帥舊人相從最久玆因時局多事內蒙之防務關係重要必須有重兵駐紮方足以資鎮攝故特令將該鎮守使所部騎兵旅改爲陸軍第三十三師即以該鎮使升任師長現正入手編制云　實

省署宴會丹公使
邀各要人作陪 頗極一時之盛

駐京丹麥公使高爾曼氏由安奉線來奉轉道赴京省當局特派趙配天翻譯赴站迎迓令長乎車來奉下榻於大和旅館劉省長爲盡地主之誼於昨午特在省公署預備筵席宴該公使洗塵東邊與督軍與警務處長臧總辦齊司令張廳長張局長李市長高清和外交署長及省城各機關之武要人集聚省公署大開宴會劉省長開歡迎辭該公使答謝詞均有趙翻譯成華語來往傳述意甚懇親舉杯把盞山珍海錯杯盤狼藉歡笑之聲震動屋瓦直至午後六點始各散去聞該公使在奉逗留三四日藉觀風景云　林

中日搜查便衣隊

日側官憲得曾軍便衣隊潛入之耗轉達中國官府警戒各等情已誌昨報玆悉中日雙方連日警備無或動靜各該當局頗爲關懷因於日昨均令所屬切實搜查藉得真相而除隱患云　克

元豐盛種種不祥

奉天驛前千代田通路南新支設之元豐盛綵房（城內元豐盛支設）爲行人注目招徠主顧計門前案有二鬼頭而日昨開幕沿街遊行其前引者亦係裝若二鬼執旗儼若出殯之開路神者途觀之愈謂出殯及臨近始辨出是該號飾牌而樂人所奏之曲亦係喪葬之悲調一時觀者無不道該號有此種種不祥之兆將來定難吉祥云　吉

各分署調升巡官

警察一署二分署恒巡官之缺調一署一分署潘巡官升充潘巡官之缺以二分署關巡官升充所遺關巡官之缺以一署三分署高巡官升充高巡官之缺由警察廳新考取四署一等巡長小西邊門內分所孫慎軒補升於日昨扎委分別到差視事云　林

令各縣警甲會哨

全省警務處陳奉璋處長以當此時局多事各防吃緊胡匪遍地此勦彼竄故於日昨特訓令各縣警甲所長督飭各區所警甲不時出巡查道鄰近與鄰區會哨鄰縣與鄰縣會哨協力遊擊則匪患自然肅清地方得以安謐云　公

令各縣查報森林

實業廳張仙舫廳長對於各種實業無不力謀振興玆又飭令各縣知事以林業一項亦爲生利之要圖加以國有公有者亦須妥爲保護仰將所屬境內有無大宗森林分爲國有公有私有一律查明造具詳細清册呈報備查云　公

新年號徵文

題目

論說　各派將來離合之觀測　現代國民外交論

小說　大江潮　龍宮革命

諧文　五色國旗致國人書　龍王求諫詔　羣龍無首賦（以人多亂龍多旱爲韻）

詩　丁卯除歲　戊辰迎年

▲約言：小說過四千字者須分回數。詩以四首起最多不過八首。

注意

一、作品截於十二月十五日以前寄到「大連市奧町泰東日報社編輯部」過期不收

一、一函以一類作品爲限須於封面註明

一、郵費不足者不受

一、須明記住所氏名並於稿尾蓋印

一、不錄作品希望發還原稿者須於通信同時聲明並付以相當郵費

一、作品統分兩等下此者尚揀選外佳作

酬例

論說及小說　一等現大洋二十元　二等現大洋十五元

諧文　一等現大洋十五元　二等現大洋十元

詩　一等現大洋五元　二等現大洋三元

選外佳作　酬本報兩個月份或一個月份

令各署派便衣探

省會警察廳張榮山廳長以現當此時局多事各防吃緊省城防務關係重要恐有匪徒亂黨之潛跡故特訓各分署每署加派便衣隊二十名日夜出勤分布街巷認眞嚴密偵查以防匪黨之潛匿而保治安云　文

清盜源先查妓館

省當局以妓館如匪人萃聚之淵藪不適若不從查不足以亡匪胆於以特通令駐奉軍警憲一體遵照特令携查其有面於可疑身携違禁物品或有知似便衣隊而有難據者若即查拿法究以靖市面是以近日各妓館之檢查特別嚴重每日查有七八次足見當局從盜之苦心也

▲遼源▼ 佈告價放東夾荒

東夾荒沿四洮路成一細長形約計荒熟地三千餘方自去年荒務局成立後總辦孫公興武因該地墾闢極以蒙民爲居多按當地風俗蒙民有購買優先權故定則該其優先價買而蒙民貧而無力所以至上月底期滿尚有許多荒熟地未行丈放荒務局以限期已過不能延佚而辦公署於是廣出佈告定價丈放計上等熟地現洋一千九百元中等一千五百元下等一千一百元外加□經各費近聞本縣及外縣富有資財者均紛紛向該局接洽云

▲湯原▼ 縣署遷移辦公處

縣公署各科向係分室辦事如有咨詢須費往返之勞張知事有鑒及此特將內兩空屋另行刷新修理以爲署內全體職員辦公之處惟縣志及清丈人員仍在原室辦公

古川所長調任訊

南滿公所古川所長自上次赴連返所後即有調任消息聞日昨總局已有公函發表該所長現已準備交卸不日東裝履新所內全體職員於今日午後假座第一春爲古川所長餞行想屆時杯盤交錯定有一番盛舉

▲通遼▼ 雖死猶榮之勇士

本邑月來河北胡匪猖獗王團長謝所長率隊出勦而勇不顧身之壯士二名被害一係四十五團一營士兵一係警察游擊隊警士已誌前報玆業以將殁匪振瑞龍清兩各本官長官學行追悼會以資遂祭而示恤勵於本日正式舉行而各界要人全行到會共施祭禮晉樂悲作輓聯飛揚雖屬悽慘之追悼可稱一時之盛典而朗誦祭文又令同人相之酸鼻悽楚及演說勉詞致勇士復倘武精神恤其家屬招祭亡魂秩序井然如該二勇士雖死而有榮受此祭悼想生爲勇士死亦爲英魂云

馬蔭山擢升巡官

本邑警察所搜查隊巡長馬蔭山爲人心性敏捷誠懇信勤人情和毅素譜警政久獲上峯之嘉許奉因警察一區翻巡官被事開缺所遺巡官一席即以該巡長提升於日前已正式到差視事矣

書記提升書記長

邑之保甲第四區書記費鶴航氏人極誠實胸懷豁達學品精優文法簡該氏久得上峰之讚獎於月前警察所書記長一席出缺即以該書記提升之

北市場巡長易人

邑警察第一區北市場分駐所巡長杜蜚橋自月前到差以來所辦各事毫無成績惟官僚習氣濃厚人屢獲各界之白眼而於日前因有舞弊之嫌被人告發經長官查實撤差所遺之席即着

▲湯原▼ 稽查員勤慎服務

警所稽查與蔭棠君自到差以來勤謹服職和藹待人對於偵查各事尤屬非常完善殊爲警界不易得之幹員□在城歷充警官多年練達經驗頗稱鴻富此次來警課上峰決不能久留於閑散也

第五校不日遷移

南梓巖第五小學校自本年春季改由李恩榮大律師之草正房七間由各界捐助修理費佈置井井頗爲合用比步兵補充第二旅一團一營開拔西上所遺該□營部佔用之房（舊縣署）歸於空閒由南梓巖商務分會會長萬奉義君商准招縣長將正院撥歸第五校作爲校舍東院作爲騎兵二旅某連駐所西二間作爲南梓巖商會事務所東二間作爲軍警稽查分處故刻下第五校正在僱工修理預備遷移之際惟該校校長前將土牆打划拉氣（三座）等項工程揮欵辦理久經完竣尚無法歸還今又益之以遷移費修理費斷至難四五萬吊（公家一文不給）該校長殊深焦灼云

記者按該校因添班以後公費未加分文縱令初級現定亦每月缺少七元由該校高校長捐薪辦理以致衣食不給債台高築情形極慘若長此無人察及未免太欠公允

▲珠河▼ 女一校長慶得人

教育者國家之根本也學校者教育之基礎也故欲國富強必振興教育欲振興教育必自學校始本邑地處邊陲縣治未久而教育一事尤屬幼稚若以教育局長高崧齡自涖任以來對於教育事業力謀進行如募欵興學不辭勞瘁添設學校以期普及補習操勞已成績卓著二年業創成縣立學校十餘處而其中最稱佳許者爲本街縣立第一女子小學因該校從前校舍草房五間至爲卑陋自經尹君維藩充任該校長後竭力提倡百廢俱興加之蒙高局長之許可於今歲暑期間從新修築校舍十七間早已落成現在屋宇輝煌若別有天地較從前實不啻天淵玆因尹君升任敦化縣科長遺缺關係非要高局長爲慎重教育起見特聘孫君景澄爲該校長查該君係奉天東豐人也曾充東豐縣立男女各學校校長對於辦學深有經驗且人極老成品學兼優想今儕斯職對於吾珠河之教育必有一番供獻記者不禁爲教育前途慶爲學校得人慶望該校長其勉乎哉

▲范家屯▼ 區官恭送參謀長

義威軍司令部招募衛隊已經畢事所有兵士均開往魯省凡招募之處亦應辦理清楚現□崔參謀長仲三業已辦理就緒急宜返省任務於今日帶隨從兵甲數名乘南滿車返省當上站時有七區官張耀東商會長王變臣與各士紳前往恭送崔君並與各機關送公事一件聲明本衛隊已經開往淨盡影响皆無倘有無知之徒假冒本軍名義招搖生事者本軍概不負責以重聲明云

▲莊河▼ 第八區區官易人

本邑警察八區區官孫仕選辭差他就業蒙照准警甲蒼拂塵所長以該缺關係重要不可一日懸查有四區高樹南巡官成績卓著頗堪提升現已接篆視事其於所遺巡官一席正物色相當之人選云

鄒區長應召會議

夫民之性如水水能載舟能覆舟而愚民雖日無知自有公論定許也我莊自治三區區長鄒乾一人既篤誠學又淵如所屬桑梓事無巨細純以公允和平手段處理調解從無遠近親疏之派別擅作威福之習氣人言嘖嘖有口皆碑可謂鐵中錚錚首屈一指月之十四日由狐狐莊應縣長之召加入會議諒會議完畢即返區視事云

呂區長實至名歸

莊河縣第九區長呂煥昌賦性懷誠辦事和平對於地方公益熱心素具不辭勞怨對於人民爭訟苦口勸解務求平息故區內人民均深感激本月二日爲其次子完婚吉期特贈區額（兩方詞曰熱心公益品字衆望）錦帳一架（詞曰仲連眞風）恭送懸掛鼓樂喧閙賓主交歡可謂實至名歸云

▲撫順▼ 撫順電車之興盛

近日以來天氣漸涼各種營業日行冷落因錢法關係市面其見消清惟一般炭礦從業員甚行發達聞近日炭礦之載客電車每日來往能有二萬人乘坐除免費員外每日計算能賣金票五六百元由此觀之可見撫順電業之發達也云云

奉海路悲觀誌聞

近聞奉海鐵路公司已經全線開通尙未修支線以利交通實吾東省居民之好希望亦恐辦事當局無能維得圓滿結果當事之辦理者私囊已足對於用人毫不研究現下外站之職員已有三月未開薪金若常此以往恐有罷工之舉亦未可知故特誌之以共當局之參考也云

日警捕獲竊盜犯

日昨午後七時頃日警在大官橋附近捕獲徘徊中之一華人訊問之結果聞係原籍山東登州府縣生人現下住所不定之蘇吉昌者當年三十二歲於本年十月初旬由奉來撫專行竊取中日各方面衣物爲生至於被其害者爲誰時下日警正在嚴重訊問中諒日內必行引渡我國方面治罪云云

▲開原▼ 郭會長由奉歸來

本邑商會會長郭佐唐氏自充任以來對於商務興革熱心提倡現因赴奉總局會與會討論商業上之進步現已閉會該會長因關心會務未便滯留是以於昨即行返開矣

各村奉令辦鄉團

縣行政公署玆奉省令舉行鄉團以資自衞須按照每地二十日抽丁一名事爲巡迴防守縣署因關上令業飭各警區派警帶村令村長奉辦惟鄉團丁不許僱用外來之人使用何械將號碼列清並團丁年歲住址門牌號數詳列報明以便彙報限於日內辦成靜候縣派員親查刻下各村正在籌備進行云

星期日祝融肆虐

邑內西街路北德昌源木局於前二十七日星期日因燒火失愼綫兆焚如瓦正房三間已成灰燼該房內所放油漆及磁磚櫃櫃等將房焚燒火燄直沖霄漢當經消防隊用水龍噴灌尹所長督警彈壓已將火得救險未燎原云

▲孫家台▼ 金文儒編演新劇

本驛興隆舞台主人樊墨臣爲振興營業不惜巨資由津聘到超角名角金文儒事行排演各種新劇頗邀顧曲者歡迎列下該伶編排燕雀相殘一齣共六本足演六晚按該劇係直隸肅寧縣所出奇案其劇光怪陸離奇能令觀者如神於是近來該舞台座客充滿實無立足之餘地云

清眞校校董熱心

當玆錢法毛荒物價昂貴謀生計者日艱而於教育界尤爲清苦邑內各校教員屢具情請示當局漠無表示故全體辭職之聲浪愈唱愈高獨清眞校校董處事明達深悉學熱心惟恐一旦釀成事實多數青年光陰可惜乃趕校慰勞將下季薪金慨增四成倘將來公立多增亦必同一此種義舉可作公立增薪之先導可爲近世辦學之表率矣

尹所長不辭辛勞

開原警察所所長尹捷卿氏因時值嚴行冬防惟恐一般宵小乘機蠢動若不預防於先難絕不貽患於後該所長尤不辭披星戴月辛勞每夜間帶警遍查四城門及各分所崗警並躬親巡查街巷於是城廂商民得享高枕無憂幸福哉

▲皮口▼ 花山屯搶案再誌

城子疃管內花兒山屯甲長徐陽春家中月之二十六日午後七時頃突來匪人數名將徐綁捉並捆打索數其妻見狀不忍上前阻止被匪返身一槍由腦後貫入立時慘斃當地派出所及本地支署□警馳至長臨匪撥即捉得賊匪一名略問數語旋即因傷斃命該匪爲張喜福氏現年二十四歲原籍碧流河會孔家屯人客歲八月間被本署逮捕又引渡莊縣本年八月十九日大元帥就任被赦釋出第三日又搶匪自劉春鳳部下爲匪據供於城子疃街綁去王姓人票該匪等所爲

普教員學事視察

皮子窩會普通學堂教員劉德方氏與宋家屯會普通學堂教員鄭正卿氏二人定於本月二十八日起至下月一日二十四日間往官外視察學事視察地點二十八日爲周水子普通學堂二十九日爲旅順師範學堂三十日爲大連大廣場小學校日本橋小學校十月一日爲大連伏見台公學堂云

▲熊岳▼ 何寶泉赴省上訴

熊岳北唐家屯士紳何寶泉氏因選舉省議員時被盧家屯高等學校校長李仁鳳氏在省控何有煙癖不能充人民之代表等情經當局查明所控所告無效因此何氏以李某身爲學界教授十餘外事又有在二區以學界名義瀆□杜爲欺詐村民種種不法情事搜列多欵已於日前赴省上訴當局如何批示現未預知云

二區區官又被控

駐在沙崗台二區區官張百齡氏因日前護黃族演戲遊擊隊捉賭一夥經該區官罰辦四千餘元又有沙河子賭案罰辦二千元八家十八百元我□緬貢旗村民關子論氏以該區官不按警章須權私嘗找出証人前往省署墾訴如何批示以待再誌云

▲本溪▼ 警察所調查鄉團

本縣知事楊書升自奉令整頓清鄉以來積極整辦以期早收實效前令各區編練鄉團以禦匪患玆恐有陽奉陰違情弊特令警察所長陳鐵芳派員切實調查勿任疏虞該所長現已派行政股員金殿勳巡行與教練員分途調查云

衛生巡官之盡職

本縣警察所衛生巡長何辰對於衛生特別注意凡街道衛路督飭衛生夫勤掃淨盡飯館宿店尤嚴詳誠視公如己不稍疏懈如此巡官眞不愧職責也

▲安東▼ 審判廳長調陞訊

本埠東坎子地方審判廳長蔣廉正氏歷安數載政風素著判斷秉公近據其廳內傳出確音該廳長頃奉北京司法部令調陞高等地方審判廳長所遺安東地方審判廳長一席聞省垣已派高等廳□孫君接充刻蔣廳長正整理交代以待履新云

清鄉局委辦事員

安東馬市台稅捐分局主任周建章君頃蒙清鄉總局督辦委爲本局總務科辦事員□月薪若干現已接委視事數日矣

讀者之聲

致奉天省議會整理金融維持會函
整理錢法之我見
（公民一份子）

試觀東省近年戰禍不休。錢法之毛荒。生計之艱窘。言之可痛。又復可危。推原致禍之始。而萬惡之金融當道不能辭其咎也。觀大近年。官銀號之大收買糧石。即可見一斑矣。彼等卄冒不韙。竟假官有之銀行。施行奸商之手腕。以無信用無量數之變紙。羌帖。未居數量。不計價格。到處大肆收買。舉東省之民膏民脂。悉數裝運外洋。博來金鈔。供軍閥爭城殺人之利器。即能邀軍閥之同情。而已身之慾壑得填。商業之蕭條。錢法之毛荒。何常顧及哉。吾東省人民之代表。見及錢毛物昂。商業蕭條。有關東省存亡。至爲切劇。遂思以整理之。於是金融維持會。及時而成立焉。不期千載之久。非但未生絲毫效果。而較往昔毛荒更甚焉。不佞生於東省。食於東省。洞覩商民之艱苦。不忍三省之同胞。老弱者填於溝壑。幼小者爲異族之奴力。本愚者一得之見。略獻芻蕘。俾有整理金融之責者。有所採擇。可行則行。不可則已。而整理者手之要點。即取消官銀號當軸之優越權是也必先打斷彼等之慾壑。取消其花紅。翼食饕之對心冰消。月給以相當勞金。專當銀行業務。不許搗把。不准買糧。果爾彼必以優越權已失。遂迎無益焉。遂不止于搗把。不止其買糧。而彼自不爲之。如此凡百商業有機營其所業。而商業興。軍閥之財源竭。而戰事息。庶圖法有恢復之望小民得延殘息也。設不此之圖。而彼之財慾不泯。仍必大買而特買。大揭而特揭。常此刮剝。吾於東省人民將此無葬身之地也。深望當局。不欲救民於水火則已。果欲整理之。非取消官銀號當軸之花紅不爲功也。

滿洲月旦
稽查
（振）

▲按稽查者。稽其未然。查而其已往之意也。

▲故近年來。無論何項機關。均利用此項人員。以充耳目。而取作事之警。名雖微。而實甚重也。

▲但摘奸發伏。補助軍警。此稽查之靈魂也。而辱搜索垢。誣良爲盜。此稽查之溺職也。苟委任不得其人。匪特不能盡職。而反足以累及長官。禍害地方也。

▲如昨報奉天。稽查處撤消。稽查處長。及稽查官等被押。原因雖不明。而要之無非爲作奸犯科之所致耳。吾不悉各該長官。所以不惜厚祿重幣。羅縻國幣。任用此輩溺職之徒。以爲得計者。果何故乎。

敝公司營業分類如左
航務部
保經營海運代理輪船事外代客報關裝卸船車轉運貨件
（輪船回日期何處下錨另有廣告欄注號）保管理出納
以上凡蒙主顧關照事項除面談外以電話接洽事宜請書明敝公司某部分或以電話交□之事通話時亦請說明某部分而敝當電話人必照接掛某□直接相談處免誤部分□

請看信用昭著諸所便利之旅館
大連 中華本棧 主人張炎町
營口 中華棧 主人張炎町

大連 聚蚨棧
本棧開辦以來深蒙往來紳商惠顧無任感激現房

本報對於吉林省招募分局之縣鎮

虞初新語

羅秀姑殉情記

古香

淨雲曰。其夫近方往日。若許值恐不能辨。生曰。即數十金亦無不可可動其意。何吝此區區耶。淨雲日可姑一試。成否不敢預也。乃特至秀姑第中。秀姑視曰。是精品須償若干耶。淨雲屏人附耳曰。何須錢。此某以產訟於官。經年未斷知夫人兄弟皆可爲。故特倩一言耳秀姑曰。儂一女流。不諳官中事。可先還之。淨雲笑曰。夫人何一時不智耶。須知彼將收訟。事甚急或謀之他人。豈不熟鴨飛去。可先留之夫人處。明日是否能諧。尼再携之可也。秀姑頷之。淨雲遂辭去翌日。淨雲復至。秀姑曰。昨遣人往白於兄。可爲營之。淨雲面有殊色。欲言又止。久之始曰。初意斯本一言易耳。顧竟有不然者。昨其人頻來催。言二千金物付一尼。而主客不一面。使人何以爲信。尼當無言。誠多事矣。秀姑曰。若斯可奈何。淨雲沈思片晌曰。夫人。以禮香來院中。使與其人若邂逅可乎。秀姑搖首不語。淨雲曰無礙也。非有他。只一言訟事。以解彼疑耳。若不可。尼不敢相强也。秀姑曰。明日可一往。但歸。孟生已先在。淨雲笑告本末。一語即遣之。尼曰是固然者。淨雲生深謝而厚贈之。明日淨雲盛設齋僎。並預除密室一。悉爲布置。具酒肴數事。生先匿其間。日微西。秀姑減從至。淨雲屏其從婢。引至密室。搴簾見生及飲具。驚欲避生急出爲禮。秀姑含羞答之。淨雲笑曰。孟君欲以一杯爲夫人壽。願夫人勿辭。秀姑視生頗秀美。心亦動。遂秀姑本膠漆。而夫又廣擁姬妾。且僕僕南北。倫歡久曠。至是已情不自禁。各恨相見之晚也。黃昏散去。秀姑猶徘徊顧生。依依淚腕曰。夜可由園中角門入會。自是生每夜必至。風雨無間夕。孟復厚賜環婢。故無言之者。繾綣數月。情頗洽。不圖其夫忽返。遂爾拆散。鴛鴦然。秀姑每伺夫出。猶召生會。其夫微聞之。大怒。立閉之暗室。而秀姑竟以念生而顛。終日狂呼生名。不月而卒。（完）

摘藻揚芬

◎菊花詩三十首

（孫作舟）

四豪

風雨東籬遊興豪。詠詩賞菊又揮毫。花開縷玉條條錦。蕊放鎔金片片絛。傲冷凌霜奇態古。敷冰笑雪逸心高。三秋我出妝容面。點綴乾坤不爲勞。

五歌

花零萬落東籬過。瀟雨淒煙笑菊多。葩綻金絲光錦繡。蕊開玉線擁婆娑。傲霜臨燄森松畔。耐冷冰心立竹坡。漫說千紅皆去盡。尚留黃色壯山河。

六麻

煙迷雨洒門籬斜。點綴秋光幾朶花。帶冷嬌容開玉蕊。凝寒艷色綻金葩。盈盈微笑幽人室。脈脈含情處士家。休洒群芳同掃地。幾枝逸菊傲霜華。

七陽

籬邊猶有好秋光。晚菊凌風尚傲霜。笑挿黃花門紛西。羞搖碧葉撚新妝。精梳巧挽金絲髮。妙繡工裁玉線裳。地老天荒孤英在。幽香處處芬芳飄。

八庚

漸到深秋景物更。群芳落去菊含英。金花縷動絲絲錦。玉蕊輕搖縷縷榮。耐冷籬邊幾朶笑。傲霜盆內數枝橫。孤高品性歲寒見。不與諸芳結伴盟。

九青

瑤觀菊笑芳庭。惟覺幽香異樣馨。蕊綻紅葩光絢爛。嬌搖玉蕊舞娉婷。凌霜臨立枝枝傲。冒冷妍斜朶朶冷。心性奇殊形態古。黃花斜挿小籬屏。

十蒸

幾枝秋菊倚籬憑。花綻黃金香最凝。蕊展絲絲垂蟹爪。葩舒縷縷散朋曾。傲霜堅性同松柏。耐冷貞心賽雪冰。朶朶嬌姸裝色翠。寒威凜冽顏更增。

（曾朋邵彰冠）

社會達觀

◎父子同離

臥佛

父子同離者。父與子同時離婚也。厥事極趣。記之以博愛讀本報諸君一粲。

▲自由專制。里有徐桂者。總角也。有一子名吉。翩翩美少年也。桂今年四十有六。家道小康。妻程氏。長桂二歲。雖老而風韻猶存。彼夫婦之結合。雖尙在遜淸時代。而獨能開自由戀愛之先聲。由相識而愛悅。而繾而綣。胎暗結。乃挽友人作表面之撮合。達到共同生活目的。結婚後。伉儷間愛情之濃郁。自寞中事。不三月。產一愛情之結晶。即吉是也。吉七歲時。桂夫婦即爲訂婚袁氏女。並使來家作童養媳。詎小夫婦一如冰炭之不相容。動輒反目。後各送入學校。時正新潮澎湃之秋。醉自由結婚。自由離婚之新學說。甚囂塵上。吉袁女感受婚姻之。專制性情之不合。離婚之想。其熱度幾達沸點以上。卒爲桂夫婦强制之。並復强迫結婚强迫同房。兩小經此二度之强迫。忽漸趨融洽。久且卿卿我我。共期白頭偕老矣。

▲家政。竟見。桂年雖逾不惑。而豔情行樂。一如少年。尤愛雀戰。而技至劣。每戰必北。故一歲中今費朗不貲。家政夙操諸程氏。程性儉約。見年年虧損。怒焉憂之。以是桂有要求。每靳與之。桂本不事家人生產者。以爲故與爲難。微惡之縱春。桂欲剝奪程之家政權自掌財政。程瞻顧前途。堅不肯放。且日架詬。由是裂痕益深。未幾。桂要求離婚。程竟亦一口應允。遂由某大律師代表。報宣告離異。同時吉與袁女亦以某預細故。發生意見。久之其不相能。一如未婚時。重蓄離婚之念。繼見父先已行之。無所忌憚。因亦提出條件。脫離夫婦關係。一時聞者。莫不播爲美談云。

學說研究

孔孟老莊實爲一貫辨

（許學源）

自歐洲大戰以後。世界學者知物質文明已漸破產。遂群趨於哲學之究。如我中國。數千年之文化早已與西方之文化相頡頏。固不後於人也。即就哲學一端而論。莫精於堯傳於舜。舜傳於禹之十六字心傳。其言曰。「人心推危。道心惟微。惟精惟一。允執厥中。」心者。人之知覺。主於中。而應於外者也。指其發於形氣者而言。則謂之人心。指其發於義理者而言。則謂之道心。人心易私而難公。故危道心難明而易昧。故微。惟能精以察之。而不。形氣之私。一以守之。而純乎義理之正。道心常爲之主。而人心聽命焉。則危者安。微者著。一動一靜自無過不及之差。而信能執其中矣。此即天理人欲之分也。能循天理去人欲。執其中以應天下事。自然無不合於中正焉。後之以此哲理爲根據者。莫明於老子孔子莊子孟子老子之言曰。「抱一以爲天下式」呂吉甫注曰。抱一者。常與道俱。即精一執中之謂也。又曰。「多言多窮。不如守中」呂氏注曰。不有不無不取不舍而適與道相當者。是謂守中。守中者。即精一執中之謂也。又曰。「道常無爲而無不爲。侯王若能守。萬物將自化。不欲以靜。天下將自正」。此豈非去人心存道正已以正天下心者乎。孔子之言曰。「克已復禮爲仁。一日克已復禮天下歸仁焉」。禮者。天理也。已者。人欲也。克已復禮。亦是精一執中之謂也。故有天下歸仁之效。曾子又曰。「夫子之道。忠恕而已矣」中心爲忠。如心爲恕。此非抱一守一耶。莊子之言曰。「純素之道。唯神是守。守而勿失。與神爲一。一之精通。合於天倫」素也者。謂其無與雜也。純也者。謂其不虧其神也。又曰。水之性不雜則淸。莫動則平。鬱閉而不流。亦不能淸。此非執中抱一忠恕之用乎。豈晉之淸談誤國者所可比矣。孰謂莊子爲虛無耶。至於孟子之言。則更明白精確。其對梁惠王曰。「亦有仁義而已矣。何必曰利」仁者。心之德。愛之理也。義者。心之制。事之宜也。仁義者。本乎忠恕者也。本乎道心者也。利爲近乎人心。人欲者也。孟子之所以得此道者。蓋本於其不動心而來也。不動心者。去人欲。存天理也。亦純老孫之抱一守中。孔子之忠恕。莊子之純素也。孟子一書。集諸聖哲之精義而成。故發作肯定之詞曰。國君好仁。天下無敵。而後世儒者。因歸退之原道一篇。闢佛兼之闢老。遂習於一偏之見。謂孔孟談有。老莊談無。厚孔孟而薄老莊者。紛紛以起。殊不知孔子問禮於老聃。已見於史記老子謂孔子曰。「去子之驕氣與多欲。態色與淫志」。是已明告孔子克已復禮之功矣。孔子嘆曰。「老子之道。其猶龍乎」史記又曰。莊子與梁惠王齊宣王同時。今其書所載魏瑩。即梁惠王也。是莊子與孟子同時也。且其傳老子之道。而多尊崇孔子之言。是莊子傳老子之道。而衆傳孔子之道。也故孟子闢楊墨。放淫辭。而獨不闢老莊。豈孟子不知有老莊耶。特以其道之根源。則出於人心惟危道心惟微。惟精惟一。允執厥中。故談有與談無。同一同人欲。存天理。正人心。以正天下也。並行不背。皆可以合於一。合於中。使天下人民受其福也。否則不合於天理。不一不中。不能老吾老以及人之老。幼吾幼。以及人之幼。故爭地以戰。殺人盈野。爭城以戰。殺人盈城。使人之父子不相見。兄弟妻子離散矣。觀今之民國十六年來之政治。則可知人欲之害天下。悲夫。

●附註 旅順師範學生裴玉璽等從余討論哲學即就老子翼莊子翼孔子孟子史記中之證據確實者著爲此篇誌園

偵探小說

金剛石（三）

（甲賀三郎著）（李振錫譯）

石卷警部愈想愈近。便手並指。自巳暗道。「一一但聞之事。眞是無奇不有。何意這寶石亦沒失主。雖有幾處來信。並沒能認識此物。實在把人活活悶死。一一」一面悶想。遂將上服儀中釦解下。手持小扇。扇起來了。

這時節來送信的警察。手執小形名片。上面的名子。是「龜井德子」四字。警察進來將名片遞與石卷警部遂後說。

「稟主任。署外來一少年婦人。爲金剛石事件。即要求見」

警部接過名片一看。但很覺厭煩的樣子。面上掛了十分不悅。

「有甚麼事。你與他說去吧」

巡查亦很困口的。便帶出滿面貪求的面色。

「那位婦人說。非與石卷警部面接會不可。」

石卷見警察立地爲難。自已亦不悅而且亦不可有氣。

「那麼命他進來」

霎時警察。領來了一個美貌絕倫姿色絢麗二十四五歲的婦人。身穿灰色花紋的長衣腰緊淺黃龍花的飾帶。藹氣滿滿。粉白的濃厚化粧。陣陣芳香撲鼻。警察一傍看着。自已面上。亦表出似笑不笑的喜容。石卷警部。內心亦有發悅情。婦人走到警部面前躬身使了一禮。後即徵聲道。

「咱們初次晤面。亦不相識。我本龜井高志的賤妻。德子。」

警部答禮道。

「啊是貴夫人。龜井博士的。」

石卷警部。官尾未曾露出。心中便私語道。龜井博士。乃一電氣化學泰斗。提起此人。無所不知。若說在博士的年齡。大略亦有五十歲上下。爲何能有這二十多歲的少婦。又想如今的習慣。或是亦未能知。疑想之間又續言道。

「噯一有甚麼事呀」

「昨日看了分所貼的告示。那個遺失警石。是我們……噯!」

「請你取出看一看不好?」

石卷警部。問道。

「那金剛石。是們你……怎麼的啦。」

「那麼不說一說還不行?」

「自然。說不出相當的理由。當然不行。」

「那……麼我說!看昨日的佈示上。遺物金剛石。好像我們家丟失相彷的物。」

眉目歡舞的一笑。眼中之光。便射在警部的面上。

警部雖聽的彼女之言。不大相信。但是見他柳眉雙彎。歡然一笑。眼光往來二人相視。遂將警部堅意拴敗急忙說道。

「好啦。給你看看。亦就是了。」

說罷轉身。向背後的金庫中。取出了問題的金剛石。遞與彼女。遂說

「就是此物」

照世明鏡

▲洗影水喪命 （上海）

住居閘北鴻大里十三號之廣東人馬荷生娶妻李氏結婚已有四年前晚七時許夫婦因事口角該氏遽萌短見將洗影片之藥水私自吞下步許至九時餘腹中漲痛由馬察悉速將氏送往同仁醫院因毒氣攻心醫治無效身死由院通知虹口捕房飭探往將屍舁入斐倫路驗屍所昨晨十一時禀請臨時法院派郭煒推事蒞所驗明尸體升座公位即據尸夫馬荷生供稱因死者在外賭博家中之事完全不顧致發生口角不料其服毒自盡云云郭煒推事諭曰驗明馬李氏委係生前服毒藥水身死着屍夫馬荷生具結領尸棺葬

▲逃娼藉行竊 （安東）

本埠鳳鳴書館妓女害腥之房內日昨晚八時許有某商號僱夥顧延堂及王某二人假開盤爲名乘該妓赴傍屋見客之際不知用何伎術竟將其紅洋綢被竊出詎料被內夾有煙捲兩盒該妓回屋取煙以備招待見二客不辭而去即知有變復檢字內煙捲及一並而飛急令茶壺王某速爲追赶及至廣濟街前始將二客拙住贓物尙在遂同歸該管分所請求送署轉廳罰辦云

▲父女之爭執 （上海）

蘇州女子朱順寶年十三前經乃父價賣於法租界望志路永吉里四號某姓爲婢得身價一百元四日前朱女因遭主人呵斥忿無可洩乃潛吞煙膏圖盡經其主察覺乃將其車送醫院醫治詐日痊愈醫生令其出院朱女不願旋欲投濟良所醫士及電知其主並乃父到院領取其主得悉朱女願投身濟良所亦頗贊同惟女父表示不願乃起爭執由其主報捕房將朱父女一併帶入捕房候核辦

▲逼髮妻爲娼 （天津）

河北關下居住李鳳易年二十三歲衡水縣人素以拉洋車爲生度日甚爲艱難日昨李某逼其髮妻李杜氏入妓院爲娼藉資糊口經李鳳易胞兄李大李二知覺僱勸不服致起爭吵當經中三分駐所崗警將一干人等一併帶區訊辦云

▲鬼也偷香耶 （奉天）

本埠德勝門外刑坊迤南漁業養殖坊後身地方僻靜荒塚壘壘祇有居民二戶別無人煙有某姑孃年者大婦二人因取斯地取柴便利乃居於斯其妻某氏年纔少艾武媚多姿素極安分詎於數日前突遭鬼祟每一入夜即見一少年男子入其室內解衣登榻相與燕好他人未及見婦亦噤不能言如是者可十數日其夫大懼乃聘一海城巫醫披髮降咒怪姑絕跡并爲婦投樂數劑下焦悉之穢物斗許婦靈霍然噫鬼而倫香事誠奇聞說者謂此鬼生前或是急色兒故死後仍爲風流鬼云

▲石痴子犯賭 （熊岳）

熊岳驛前居住之石痴子原籍號房人有寡嫂一人女三人長女配於日人大喜作爲側室其二小女與日人充使女家中惟石某與寡嫂居住時常招集鄰年惡少鬥牌玩耍於日前被警署查知土田警察偕呂巡捕前往捕獲當場捉住賭犯八名田有魏老四之子魏國徵鐵匠高清和侯金山薛某等以及石痴子嫂氏八人將一干人犯拘留現未過無如何辦之處尙無一定云

▲一對大狗食 （拜泉）

本縣西市場某娼窯某班掌班妓女某氏名姑蹤生性嬌傲窮酸臭美淫蕩不堪有本街警幻大舞台遠來某名角名姑蹤唱因做略佳微有名譽以此打動某掌班每日大事打扮親往園中看戲在包廂中與某名角飛眼調捧醜態百出結果某名角竟馬難拴被某掌班調至某煙塘中作風流之會熱度立即增高當時附某名角以金表練一條以表美意詎料事機不密爲某名角之父所盱悉大動忿怒繩以家法某掌班無法又托轉託人將表練要回但亦鬧得滿城風雨人人皆知倆個大狗食寄語倆個狗食如不知改定爾據實再誌

▲姦情演人命 （江省）

警察一署北大街管內新建街門牌一百二十五號住戶劉福田者年三十六歲娶李氏年三十一歲原籍山東昌邑縣人在東門外自家店鋪工與同夥尹喜三年二十八歲相交頗厚尹某不時常往劉家日久竟與劉李氏勾搭成姦五于日昨（星期三）早三點在店劉乘工作之際尹某甘早偷竄竟與李氏大會巫山之樂劉某到店轉際不見尹連有數次知有異遂暗藏利刃急至家見正遇尹某與李氏對抱相親狎某中眼圓睜怒不可遏遂抽出尖刀照尹某腹部腰部及背部亂刺傷有數處氣息將劉始停刺復用刀將自已腦部咽喉刺入當經房東將某誌到警署報告該署長聞報急往檢驗并將李氏帶治研訊一面將傷者兇犯抬送醫院施署旋再誌文送以懲核辦云

▲一家兩姓人 （奉天）

東邊門外住有夫婦二人帶一十歲之女孩問其姓氏則男姓周而女姓張觀其年則男年三十餘而婦已四十餘名爲夫妻實則兩姓可謂一家兩姓云

▲美人欺騙局 （營口）

本埠老爺廟東保安胡同住戶高姓婦年巳花信半老徐娘風韻猶存自其夫物故後婦因不慣獨眠遂賣弄風流勾引浪蝶狂蜂覓與南新街華盛興之張某相結識來往頗殷然無何情好之可言前婦與異常親熱堅請結爲鸞室俾得所歸宿張見色迷性忽得此息如奉綸音一時心花開放心猿難挽乃竭力設救婦又以鳥鵠其歸去後大婦稍不相下倘時既不能作下車之馮婦又難謀生活爲詞着張爲之書一久據俾爲將來之保張見與之貫一現洋四百元之欠據婦得據翻意變志立索此款張知中彼軋火國之陰謀但無法挽回俟託出友人在天合樓飯莊共譽對付當給以奉洋四千元了事門戶煙花即宜嚴禁以敢設計騙人負責者胡寶頑忽處之

▲女逃而傷父 （上海）

殷林泉本地人年四十八歲以賣五香豆腐日有一女名林弟年巳二十家住舟山路榆林路五號門牌之平房內其女於本年八月間被葉銅匠之與炳全搶去成親而女不願嫁與乃潛行逃回與以與殷本有成約但以無力迎娶故而搶親今忽透回殷女受父唆使乃於昨晚九時許糾同友人約名往與殷林泉尋衅致面部被與用刀戳傷五處殷受傷大呼救命兇手仍率逃遺殷則由捕車送醫院醫治尙無大礙

奉送返老還童生殖靈貢獻報告書及照片十萬冊函索附郵五分即寄
諸君要走向健康的路嗎請服返老還童
生殖靈

生殖靈解
生殖靈者奪天地造化助長人類生殖機能之靈藥也
內務部立案 工部局化驗 德國政府特許 男用女用生殖靈
每盒服七天定價金七元吉黑區哈大洋九元
每料服一月定價金二十八元吉黑區哈大洋三十六元
光顧或函購請向華北區總經理處 奉天大西邊門外二經路口（或）哈爾濱正陽入道街口
大連監部通 遼勝銀行對門永興成內
三德洋行獨家經理

會計部 總務部
事外匯貴金銀鈔取引兌換現洋紙幣匯兌銀兩以及發賣各種麥粉砂糖洋紙江白菜醋壽火油等貨 保證管庶務一切及用度外代理滿鐵北往四等火車減價客票 （自四歲以上十二歲以下半票）

政記輪船股份有限公司
接有郵便會之處 電話（公司內）總代表四一四一番 保險內五一八番 大連市監部通二町目七五番地

義昌公司 本棧電話五七四四 電話四二〇〇 長春 主人張炎町
中華棧 電話九四九
中華棧 本棧內設西式客室應酬如到無須設法兼設有運輸部轉運貨物 代辦各事 運轉部電話七九七一

屋重加修飾人員力行整頓男女異室招待殷勤代理火車輪船客票報關完稅尤極迅速妥當信用昭著遠近紳商倘不見信請祈駕臨當知不謬 住所大連常盤町 電話五六九八

德惠縣 舒蘭縣 額穆縣 撫春縣
敬化縣 和龍縣 延吉縣 汪清縣
長嶺縣 雙陽縣 樺甸縣 濛江縣

運到國產紬緞紗葛布疋歐美呢絨純毛嗶嘰各種

泰華樓菜店啓事

吉順隆中外商場大披露

本號建築五層大樓範圍最廣工程浩大二年於茲始告落成電梯暖氣無美不備特由各大名廠訂製新奇呢絨織金綢緞各樣皮張嫁娶粧奩兼理各種戲機唱片電影照像他如旅行用品敎育儀器無不迎合世界潮流人情嗜好應有盡有尤廣搜求國產物品竭力提倡工業前途實利賴焉茲擬於夏歷九月念日正式開幕備有贈品多端購貨價至奉大洋四十元者即予贈品限期一月如蒙惠顧無出歡迎千載良機勿失其時各界人士盍興乎來

開設奉天中街東首路北本號謹啓

中國電話二三二一六號日電話一百九十二番

元關東廳法院檢察官　從五位法學士辯護士　竹田管雄

事務員通譯　劉子厚

關於法律民事刑事訴訟一切事情法精驗辯事敏捷並決關法律事內無不立即快請速采本所

大連市佐渡町一八番地

竹田法律事務所　電話六八〇〇番

一健一弱，君應何擇？

年老體虛力衰胃呆食滯誠哉險哉至於氣喘痰多每不注意遺害良多

司各脫乳白鱉魚肝油功能補虛強力開胃健食功難盡述更有効力者如順氣化痰止咳治癆不論輕重藥到病除如能常服康健之途徑可操左券賜顧時須認明包皮紙有（漁夫負大魚）商標爲記庶不致悞

各大藥房均有出售

老當益壯

年老之人欲求健康以娛晚景惟有常飲赤玉牌葡萄酒當得無限佳趣也

赤玉牌葡萄酒

美味　滋養　葡萄酒

C 104

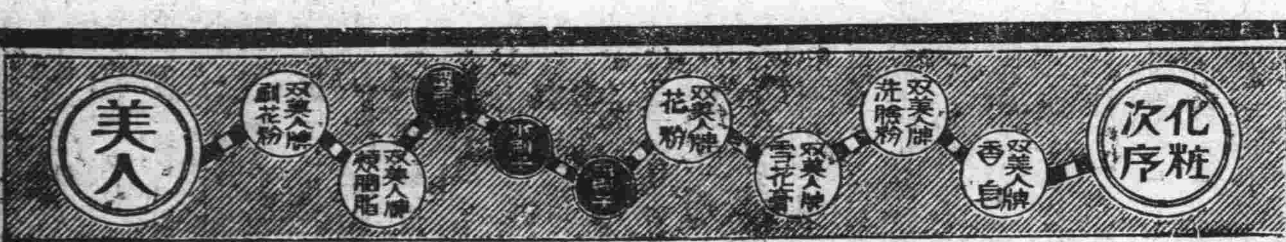

擦面最宜

双美人牌香皂

使肌膚潤澤增光故擦面最宜洵爲最優良之世界的香皂

如何能除面上紅瘰

有一極簡易之治療由江蘇黎里胡迺武先生所介紹者是也其來函云僕面患紅瘰遍體般然迭經療治如水潑石罔無效力心殊焦灼偶披閱報章登載貴藥局之紅色清導丸能治此症於是函購試服竟奏神效瘰痕消弭後覺肌膚玉潤受斯惠澤銘感無既專馳蕪函藉以伸謝清導丸非但能消除紅瘰清潔皮膚且可療治源而大便秘結之蘊毒並可治愈肝熱胸悶發燒頭痛胆汁不調昏悶懶倦嘔吐憂鬱等症患者衆多閣下可以自已療治曷不試服清導丸以治愈之乎清導丸功和平出自天然凡經售西藥者均有出售或直寄郵票大洋六角至上海江西路六十號韋廉士醫生藥局原班郵奉一瓶可也郵力在內每六瓶大洋三元

此瓶論粒數出售均係影射假冒

高夫人一再小產

直至服用韋廉士大醫生紅色補丸始得恢復康健而產佳兒

按上首所刊之照片而觀幾有不信此婦人前會軟弱患病然彼確是如此惟今昔大不相同耳其夫君高憲庭先生係福州著名商人住在鄭家樓十一號門牌高君之作此證書寄與敝局純爲鳴謝起見抑亦藉此可使其他婦女患同樣之病者得其治療焉高君來書云內人李氏自幼身瘦體弱血氣衰薄民國六年嫁余之後主持內政益形枯瘦精力衰弱不堪其苦民國八年身孕而小產此後孕輒小產凡四次因此身弱達於極點而百病叢生矣屢服強身壯體之劑益氣補血之品以及安胎之藥罔有見效惟日見消瘦胃不消化頭痛腰痛腰腫便閉咳嗽更且月經不調困苦不堪夜少安睡惡夢頻多面色黃萎眼現墨眶如是者凡七週年迨至民國十二年春一日偶閱報幸見貴補丸係婦科惟一之聖藥抱無二之奇功因即購買數瓶服之李氏漸見病減繼服至一打非惟諸恙悉除且身神增加強健而且肥胖客春三月一女強壯活潑可愛且小女時有疾病輒以嬰孩自己藥片治之未有不奏效者一家感貴藥丸活人之德不忘無以爲報特繕數語并附內人及小女照片以作鐵證韋廉士大醫生紅色補丸之功力無分男女

韋廉士大醫生紅色補丸凡經售西藥者均有出售或直向上海江西路六十號韋廉士醫生藥局函購每一瓶大洋一元五角每六瓶大洋八元郵力在內嬰孩自己藥片每一瓶大洋六角每六瓶大洋三元郵力在

此係真正韋廉士大醫生紅色補丸

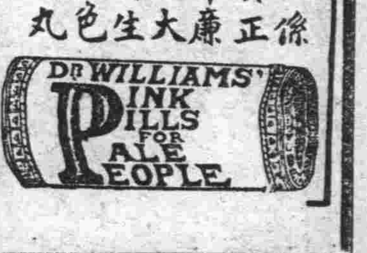

海龍無不俱備物質精良定價低廉倘蒙惠顧無任歡迎
電話 批發部 五四五三 調貨部 長四六三二 零賣部 四九八八

燒肉 烤羊肉 醬肉 香腸 純粹自製味美異常務希中外各界惠顧諸君光臨嘗試方知不謬恐未週知特此廣告
大連浪速町六十番地協茂盛對門 慶雲樓謹啓 電話七二七一

馮軍渡河之後 彰德附近將激戰

馮軍鐵盔敢死軍開抵衛輝 奉軍派兵南下援助直魯軍

天津特訊、由京漢線北上之馮軍至二十五日止、到衛輝者約一萬人、號稱爲鐵盔敢死軍、駕駛十數列車之鐵甲車、威勢堂堂、向北開來、奉軍對之即分調汲金純軍萬福麟軍各混成旅、由石家莊南下、爲直魯第十四十六兩軍之援助、因此近日中在彰德附近、兩軍將有大衝突之模樣、又據某方消息、晉軍由京漢綫方面全部撤退一事、使馮玉祥非常焦急、

◈馮閻聯絡行動

卒變更其戰略、決極力援助晉軍、因此目的由二十三日、調四萬人渡河北上、向大名彰德方面進展、而晉軍亦於其右翼增加約二萬人、與馮軍聯絡採取積極行動、因前項理由馮軍不戰由隴海綫方面退却、將此方面對直魯軍之防備、使皖黨擔任、刻下陳調元軍在定遠地方集中約二萬之兵力、該部隊似欲斷絕因馮軍退却面前進之直魯軍之後路、

馮軍兩路援晉

京漢線與正太線

京訊、據某方面消息、馮玉祥閻錫山局最近電商結果、已決定實行聯絡、夾擊京漢線之奉軍、馮軍出動二萬、決由晉南通城縣、向娘子關推兵聯絡正太路保永昌軍、該方面馮軍總指揮、決由居留太原之孫岳擔任、至於京漢線方面、由馮玉祥親自指揮、晉軍主力各黨、由閻錫山担任指揮、嚴守龍泉平型雁門三關、與南路馮軍、同時採取攻擊行動、

又據某方面消息、集中鄭州馮軍主力軍、二十四日陸續開往河北新鄉縣、將由孫良誠、統率沿京漢路積極北進、原守新鄉梁壽愷第三軍、二十一日、反攻之結果、已奪復衛輝、前鋒吉鴻昌第十九師、安樹德第二十二師、刻抵宜溝鎮、在該地與直魯軍第十四第十六軍對峙中、自豫東撤回鄭州鶴復憑部二十五日亦由鄭州北上、鄭州馮軍交通司令部、連日彙集車輛、運輸鄭州馮軍北上云、

濟南二十四日訊、謝玉田于世銘電稱、二十日夜佔領淇縣、敵紛退淇縣以南、現正與淇縣友軍會合、共力前進、河南馮軍繞攻淇縣、孫魁元張于世銘部前往堵截、業將馮軍完全擊退、刻下于軍前綫、已乘勝佔領姜莊楊莊一帶、二十三日于氏曾有一電來京報捷、原文照誌如次、(衛路)鉤鑒、頃率各部擊潰敵人、佔淇縣之國、已於漾晨電達、現當我軍追至淇縣以南、佔領姜莊楊庄之線、與衛輝街西南南線之線、築有堅固工事之敵國民一軍約兩師激戰中、據報渠逆壽愷全部、損失極重、已向輝縣潰退、除督飭各部猛攻外、宸軍已於今晚到達、以後自當協同各部、遵宸軍長命令、力殲敵人、早清豫北也、謹聞、于世銘叩漾(二十三日)亥印、

●鹿●鍾●麟●戰●死●是●實●

鄭州亦有此說 兵士盡帶喪章

京訊、鹿鍾麟之死、傳之已久、然未得確證、據最近上海所來消息、則謂當前次馮軍猛攻歸德之時、鹿任指揮、一日鹿乘汽車隨帶護兵十餘往巡視戰線、不料誤入直魯軍陣地、當急令護兵開槍、俾取攻勢、卒得平安退回、此事滬報亦有記載、在黨軍勢力範圍之內、即使有戰死之消息、亦不能登載、唯其曾誤衝入直魯軍陣線則已爲無可隱諱之事實、乃昨據由鄭來之某商人談稱、彼離鄭州時、馮軍兵士手臂悉服喪章、詢其原因、則謂「鹿總司令戰死」、此商人既未知此間有鹿死之傳說、亦未聞歸德方面有激烈戰事、由此觀之、則在馮軍勢力之鄭州、亦有鹿死之說、且馮軍兵士均帶喪章、是此說已非毫無根據矣、又據某方面消息鹿死後、其總指揮職務、已由孫良誠繼任、鹿爲馮部足智多謀之戰將、果戰死於歸德、則馮軍當然受重大之影響、始述所聞、以待後報、

奉吉軍會師 繁峙將有大激戰

此役關係山西命

京訊、據某方面所接情報云、由平型關龍泉關由中間小門前進之奉軍一部、已侵入山西省內、又第十軍亦由龍泉關侵入、其由平型關侵入之奉軍、與由渾源南方小門侵入之吉林軍、連合一處、已至距繁峙不遠、不日即向繁峙開始總攻擊、再雁門關方面、亦已佔領關外各地、進行極爲順利、閻錫山對之、已親赴代州督戰、以勵士氣、又對於以上之形勢某消息家談云、圍繞山西東北之城壁、本係利用山脈、極爲鞏固、可以使大部隊通行之大道、爲雁門關平型關、其次則爲龍泉關然其間尚有幾多小門、奉軍似利用小門、隨處出現、以乘山西軍之虛、目下傳聞由平型關龍泉關一帶侵入之直隊、與由渾源南方小門而入之吉林軍、共同攻擊繁峙、此事若屬實、則山西軍方面、在東方各關既破之今日、彼必堅守北方雁門關、欲堅守關門、自不能不固守繁峙、然則行將開始之繁峙爭奪戰、當極其激烈也、若此一敗、山西獨敗北、則雁門必不能守、必急轉直下、往太原附近、山西軍若陷於此種形勢、則山西有累卵之危、故閻氏必集中其全力於此地死力防守也、又駐渾源方面之某要人、前日致電中央、略謂晉軍之在代州繁峙雁門一帶者、計有五萬人、而在渾源方面之奉軍、人數相差還甚、敢請迅爲設法增援、以厚該方面之兵力等語、後並附謂、一俟該項援軍開到、即進襲平型繁峙云云、蓋平型關方面狀況據以前奉方所發表者與晉省報告南京政府者、大相徑庭、據、前者所發表、平型關早已完全入于奉軍之手、而當地一般亦深信不疑、然據後者、報告奉軍刻駐于平型關之比較的低窪地點、而高處尚爲晉軍佔據、惟晉軍以未居反攻時期、力避攻擊奉軍云、又官方昨接張家口高維嶽有(二十五)電報告佔領朔縣、原電如下、(衛路)據董師長懷清報告、職率全部於養辰佔領朔縣、敵師長郭奉山向楊方口退去等語、除詳情另報外、特聞、高維嶽有印、(二十五)按朔縣在雁門關外之西北方、

奉軍最後之策略 五路出兵取山西

京訊、經再三勸告妥協、亦無何等效果之晉閻態度、益有硬化之傾向、及因內部之種種事情、奉派幹部最後似亦決心討伐山西、占領太原、玆據某方消息、帥府方面昨已向前線各軍下嚴重命令、限於最短期間內、占領太原之模樣、而其軍略內容極秘、據某消息家所語、僅略擬大別爲五路、第一路由北部雁門關之正面突擊、此路擬以第九軍(高維嶽部)第十二軍(湯玉麟部)當之、第二路越有名之恒山山脈、衝雁門關之側面、擬以雁門關後方之代州爲目標、此路以第五方面軍(張作相部)任之、第三路以現在平型關之第三十軍(于芷山部)當之、向恒山山脈南麓之平野(南北約二十里幅員之廣大平野)西突過、與第五方面軍一氣協力衝擊代州、再南轉迫太原、第四路爲龍泉關之第十軍(王樹常)此係擬靈壽阜平方面之第十六第十七兩軍一部主力來援、然後對五台縣方面加以衝擊、突破之後、再進迫太原、第五路以在石家莊之第十五軍(汲金純部)及駐靈壽阜平附近之第十六軍(胡毓坤部)第十軍(榮臻部)主力擔任之、第十五軍沿正太路猛擊、第十六第十七兩軍之主力突破平山方面之後、威脅獲鹿井陘及娘子關之側面、此路似係專在擊破娘子關附近之晉軍而止、目的不在遠迫太原、倘第十六第十七兩軍尚有餘力、使其一部侵入晉境、出盂州附近、負有切斷娘子關後方之使命、如上所述、奉軍決定積極的奪取太原之理由、起因於對南軍對馮軍之關係上、感覺有早日佔領山西之必要、固無俟言、時機到來、即一齊開始總攻擊、務期迅速占領太原倘雁門關或其他之堅城晉軍籠城困守、則以一部之兵力包圍、而以大部分之兵一路突擊太原、樹立直搗其老巢本據之策戰也、依此策戰、對於得地利之晉軍、不慣山地戰之奉軍、能否收效、當此時候向嚴寒、在不便之山間、能否爲攻擊之準備、又前線將領能否從命令爲完全之動作、刻下俱不明瞭、要之、不久將見諸於積極的行動矣、

京師治安自可高枕無憂

鮑毓麟談話

京訊、東北陸軍第三十軍第四十七旅、專負担任京師治安責任、旅長鮑毓麟、又爲軍警聯合處主要人物、對于維持治安辦法、當然有成竹在胸、記者特于二十六日上午十一時詣天壇鮑軍司令部拜訪、比蒙接見、敍述其所談要點如次、

京師治安 自敝軍孫師長(旭昌)移到前方後、幹部對於京畿治安、分爲兩種、即京師由敝旅擔負、四郊交預備軍主持、視事以來、深以責任重大、勉力支撐、差可告慰、前數日因某處連發搶劫數次、各方多謂係散兵游勇冒充軍人所爲、余因令軍警聯合處想出治本方法、即軍人出營須有號牌或假條、由軍警聯合處隨時派糾察隊沿街查察、已於本星期二起實行、此外對於軍人冶遊或買物等事、均有特別規定、余并隨時穿便衣到各處清查、倘有軍人不法行爲、立即抓送自取締軍人出營辦法公布以來、曾先後獲無照出營兵士數起、凡說得出機關者、即送交原機關、凡說不出機關而爲冒充軍人者、均送交軍警聯合辦事處、現在市面確無軍人蹤跡、商民已可高枕無虞、承京師各商團不棄、送贈匾額、慚愧交集、但力之所及、在職一日、自當切實做去、維持治安之責任、軍警方面、固居重要部份、但各級市民、亦有相當使命、新聞界爲社會之指導者、以後對維持治安及取締軍人等事、如有意見、儘可隨時發表、自當采擇施行、商人如有疾苦、亦可隨時用文字函告、或電話示知、無不照辦、

黨案問題 今日之學生、即他年之國家、張大元帥對此案極重視、惟頻年邪說橫行、聞之少數青年誤入迷津、不可救導、政府爲維持京師治安及愛護多數青年計、不得不予以相當制裁、經過情形軍警聯合處業已布告週知、毋俟贅述、清查此案、本屬警廳責任、現在首要之犯、俱已明正典刑、其餘在押者、如果改邪歸正、自可一律寬辦、至目前止、在軍警聯合處羈押人、不出二十名、此二十餘名、情節雖云較重、但按之張大元帥慈祥宗旨、各該人等當不致有生命危險、今後極盼青年學子翻然覺悟、各歸正業、則幸甚矣、

西征軍大舉攻湘

前鋒部隊一戰入岳州

南京廿六日訊、此間得漢口官電稱、馬(二十一日)寧軍等七軍兩師及第四十軍一部、追近岳州、與李品仙部一度小衝突、李軍即開始爲豫定之撤退、大部隊分乘汽輪一律向漢壽常德桃源退却、漾(二十三)寧軍開入岳州、市面尚平穩等語、湘軍計劃、集中主力、保守湘西、與湘南周斕等部聯絡、圖背城一戰、刻下何鍵劉興咸集長沙、一面竭力運動和平、惟寧方決以武力征服全湘、俾免唐勢復燃、一俟上游魯滌平楊(森)兩軍開抵湘北、即頒令總攻擊、

漢口二十二日訊、李宗仁因岳州唐部退至常德桃源、令七軍一三兩師移駐岳州、二師移金口待命、養(二十二)開拔、傳西征軍除胡宗鐸部留武漢外、將均從事肅清長岳、七軍十三軍等先發、六軍後開、省防軍第二師奉令由仙桃開黃安剿匪、

九江二十五日訊、長江桂軍、原定移師攻粵、惟因張發奎已與唐生智軍成立湘粵協約、將乘桂軍他調攻武漢、現改計先破湘軍、再由湘贛分道攻粵、胡宗鐸夏威楊勝治等軍、奉令開赴咸寧修水、協助程潛部開赴取長岳、

岳州二十五日訊、本日午後一時、楚同艦自下流駛至城陵磯、向砲台轟擊、午後六時三十分左右、再開砲轟擊、砲台始終未還擊、(又昨二十四日)日水雷艇一隻開來、曾事砲擊、目下城陵磯駐有步兵約三百名

京訊、某使館接漢口二十五日電、李宗仁部第三路軍、沿湘鄂路追岳州、昨晨在羊樓峒與湘軍第八軍中尚師開火、湘軍戰不利、大部沿鐵路向長沙退却、在岳州城內一部乘文殊號潰逃、第七軍今日入岳州、何鍵第三十五軍、因與李宗仁預有妥協、二十一日即向常德資江移動、其餘湘軍大部集中長沙、又某使館接漢口二十六日電、白崇禧李宗仁各重要首領、連日在第三路總指揮部、舉行軍事會議、已議定積極攻湘、分三路前進、中路派第七軍長夏威担任總指揮、東路以魯滌平任右翼總指揮、三路以岳州爲集中地點、總司令一席、由李宗仁擔任、李宗仁決定二日內移駐湘鄂路、指揮攻湘軍事、武昌第十三軍、今日全部實行動員、先鋒軍陳嘉祐部已逼岳州、

廿六日國務會議

包頭設置綏西鎮守使

京訊、二十六日國務會議、各閣員均到齊、十二時開議、潘復主張、秘書長夏仁虎報告文電畢、討論事項如下、(一)何豐林報告各路軍情俱屬順利、津浦綫已有相當計畫、(二)王蔭泰報告、對西班牙二次駁復節略、業已送出、(三)劉哲提案二件、(一)交下次復議、旋通過例案三件、於二時散會、茲將例案錄左、

一、議決明令賑恤京畿災黎、

一、議定外交部參事黃宗法、因病辭職、照准、遺缺以朱文輔簡任、

一、軍事部提議、擬於包頭地方增設綏西鎮守使一缺、并請簡任滿泰爲綏西鎮守使、議決照辦、

上述第二三兩議決之例案、昨已明令發表、

介紹欄

招募 揀字作版工一名 印刷機器工一名 技術優秀二工待遇從優 大連市磐城町 武田博文堂 印刷部

電話 賣買 金融【有分月收法之款】 大連西通三五 大連案內社 電話七八五一

滿鮮旅行案內 華文號 **旅行指南** 十月號 每冊價洋一角五分 滿鮮旅行案內社

產婆 大連市武藏町三四番地通 平石須惠

三岔河分社經理易委
逕啓者本報三岔河分社經理耿蔭棠氏另有他就另聘徐曉樓君接替分社事宜設立於前大街侯後各界諸君刊登廣告暨訂閱本報者請就近與該君接洽爲荷恐未遍知特此佈聞

蘆家屯設立分社啓事
謹啓者本報蘆家屯特委柳盛隆爲分社經理在該處擴張報紙俾後望各界諸君訂閱本報暨刊登廣告者請就近與該君接洽可也恐未週知特此佈聞

◎各◎界◎人◎士◎惠◎鑒
世途多故變幻靡定人情嗜好亦跟步轉移大有朝夕互異之慨本等號爰應斯世潮流對於人生應需物品如綢緞布疋粗細雜貨嫁娶粧奩教育儀器無不廣事搜辦維致殆盡博用者滿意爲止近又新到大批皮張紬緞呢絨類別繁多不勝備載訂印最美觀禮券數種親友贈送携帶便利兼理百代高亭唱盤唱機電影照像各界人士幸予來臨
奉天中街 **吉順** 洪絲房 昌老號 隆商場 同啓
電話 六百〇五號 日電話一二九 樓上六八號 樓下二三〇九號 樓上二二一六號 樓下二二二六號

リグレーのチウインガム(噛み菓子)
旅行或辦事倦怠時能醫疲勞而令人快活者無如理克列嚼硬糕
每食後咀嚼之助消化除口臭齒牙潔淨如斯之有益菓子決無可比倫者
ピーケ ジウシー フルート 三包十錢 一包十錢
特約處 大連市愛宕町二十二番地 大豐洋行
東京銀座大通新橋際 リグレー株式會社

上海聯保水火險有限公司開設關東州總代理店啓事
本公司爲完全華商所組織實備資本金三百萬元開辦以來十有餘載國內外各埠均設有分行及代理店玆爲推廣營業便利保戶起見特呈請關東廳註冊許可並繳足保證金十萬元設立關東州總代理店於大連市紀伊町五十一番地(電話四三九五)定於陽歷十一月十七日開始營業如蒙惠顧毋任歡迎
上海經理 劉石蓀 總經理 李煜堂 大連經理 楊固之
大連名譽董事 張本政 任召棠

大連洪濟磁器店開業廣告
本號特約中國江西及日本名古屋各窯直接輸入各種新樣磁器零售整批價格格外低廉無論本埠外埠如蒙惠顧無任歡迎恐未週知特此佈告
本號設在大連市小崗子泰公街三十四番地(小崗子公議會後身) 電話四二三四番

聲明火焚地照
本城東南隅住戶趙德鈞自有熟地四十九畝八畝八分部照共十一張坐落六區正紅旗四甲二屯於去歲夏歷三月二十日因本隅不慎於火將民房尚財務及地照如數焚燬爲此呈請縣公署立案另行領照特此聲明廣告
雙城趙德鈞謹啓

生趣之由來
吾人生存世上，本各有天賦之樂趣，豈可輕易放棄，然有幾人，能全無缺憾而享受此天賦之福哉，查其原因，要皆不講衛生及多病之結束也，
■腎病殺人 ■甚於刀兵
疾病中最可怕最損人者，莫如腎病，其殺人之多，較近年各處罹於刀兵者爲尤甚，腎病一除，則百病不侵，恢復生趣，庶幾有望，諺云，五人之中必有四人患此，如腰酸 背痛 風濕 骨痛 遺精 便濁及便溺症等皆胃病先兆，急宜注意者也，更可慮者，有已患此病而不自知，至十分發作時，始覺其苦，然此時醫治已受盡痛楚腎病之患眞不可輕忽也，

恢復生趣祇此一法
第威德補腎丸，爲補腎强身延年益壽之靈藥，爲恢復生趣之惟一聖品，服過者咸稱神效奇特，確能使服者如願以償欲享人生充份樂趣及百年高壽者，盍速嘗試之，
▲第威德補腎丸各大藥房均有出售
東三省獨家經理 營口 源來盛洋行

大阪商船定期行輪

門司神戶行 每午十一時出帆
哈爾賓丸 十二月三日
亞米利加丸 十二月六日
讚岐丸 十二月八日
貝加爾丸 十二月十日

上海福州基隆高雄行
香港丸 十一月二十九日
福建丸
盛京丸
長沙丸

朝鮮經由長崎鹿兒島行
大智丸

北米沙市打古馬行
巴西丸 十一月
（經由神戶四日市橫濱）

歐洲行（上海香港新嘉坡經由）乘客拒絕
阿宇務路丸

紐育行（神戶四日市橫濱經由）乘客拒絕
阿爾電丸

香港行

大阪商船大連支店 代表電話四一三七番

日清汽船定期行輪

青島上海行 午後九時出帆
華山丸 十二月五日
嵩山丸 十二月十二日
代理 大阪商船株式會社大連支店 電話四一三七番

承辦大阪商船貨客事務
國際運輸株式會社大連支店
大市山縣通電話三一五一番

近海郵船大連出帆

長崎神戶、大阪、橫濱行
竹島丸

神戶橫濱行
竹島丸 十二月十二日
淡路丸 十二月五日
相模丸 十二月十九日

牛莊天津行
淡路丸 十一月廿九日
竹島丸 十二月六日
相模丸 十二月十三日
勝浦丸

朝鮮郵船大連出帆

青島行仁川之罘行
會寧丸 十二月一日

鹿兒島仁川長崎行
羅南丸 十二月二日

仁川直行
以上各船因天候及其他事宜時行改

大連市山縣通
日本郵船大連出張所
近海郵船株式會社大連代理店
朝鮮郵船株式會社大連代理店
電話三七三九番 七八四六番
本郵船出張所代表理部 大連市監部通
丸二商會

威連輪船公司出帆廣告

開往威海衞青島
敦賀丸
大連敷島町六番地 總代理取扱處 丸二賬房 電話五八八八番 四二六四番

政記公司定期行輪

芝罘行
宏利號 永利號 十一月二十日

香港青島威海衞行
茂利號 大利號 十二月一日

上海行

興化行
有利號 十一月三十日

青島行
昇利號 海昌號 十一月三十日 十一月三十日

龍口行
有利號 十一月三十日

營口行
公利號 十一月三十日

汕頭行
新利號 泰利號 純利號

天津行
茂利號

大連市監部通 政記輪船公司 代表電話四一四一番

阿波共同定期行輪

芝罘威海衞行
第十六共同丸 十二月一日後七時

芝罘威海衞仁川行
第廿六共同丸 十二月五日

青島行
第廿一共同丸 十二月四日正午

大連山縣通七十一番地
大連代理山東鐵路及朝鮮鐵道運絡
貨運轉一切事務
阿波共同汽船會社 大連市山縣通 電話五〇〇一番 六八九一番

田中賬房定期行輪

神戶大阪宇品道尾行
第五御崎丸 十二月十日

芝罘行
松浦丸 十一月三十日
海壽丸 十一月三十日

芝罘仁川威海衞行
利通號 北海號 十二月二日 十二月一日

青島行
讀發丸 海光丸 十二月一日

養馬島行
乾元號 十二月一日

登州府龍口行
海光號 十二月一日

大連市加賀町會社電話三八五一番 六一一七番
田中帳房

大連汽船定期行輪

青島上海
大連丸 十二月七日
天津丸 十二月三十日前十一時
榊丸 十二月四日前十一時

天津行
天潮丸 十二月七日後三時
濟通丸 十二月四日前十一時
天潭丸 十二月一日前八時

登州府龍口行
龍平丸 十二月廿九日後六時

香港行
第一東洋丸 十二月三十日行
伊順丸 十二月十日芝罘經由
英順丸 十二月十日龍口經由
黃達丸 十二月廿日台灣經由

青島行
長平丸 十二月二日前十時拒絕

大阪神戶行
長順丸 十二月五日

營口行
一進丸

大連汽船株式會社 代表電話一八五番
丸二商會 電話四二六四番

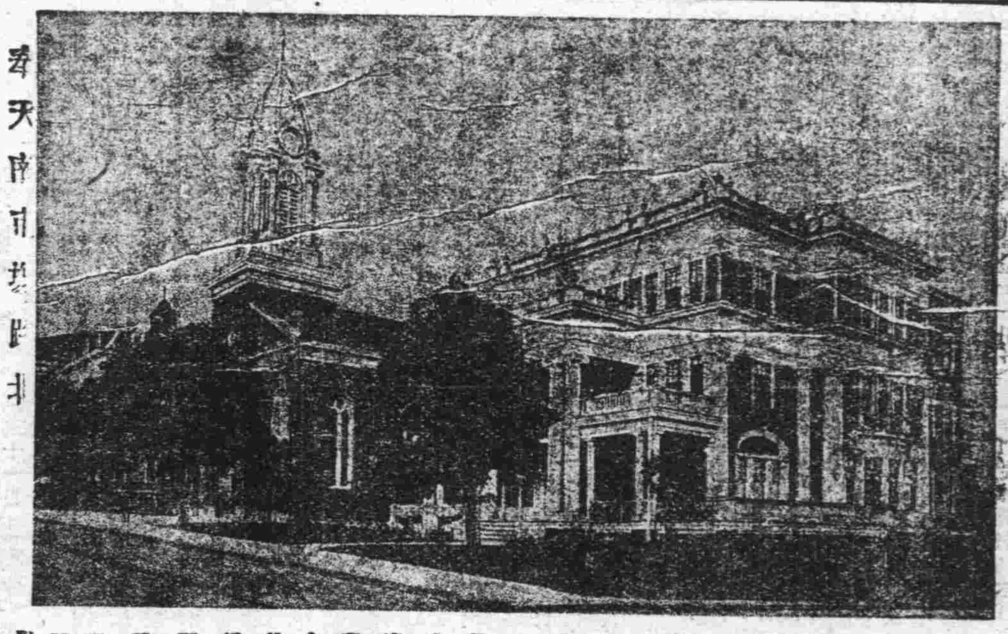

欲建築樓房者注意

本公司由美國及上海天津等處聘到富有經驗建築工程師數員專包辦各省商埠中外各國洋式樓房工程中外紳商學各界諸君有欲建築精美堅固各種新式樓房或住宅鐵路橋梁等建築工程新穎或圖知本公司以便接洽可也

奉天南市場路北
奉天多小公司建築部啓

本報岫岩分社成立佈告

逕啓者爲推廣銷路藉以靈通消息起見特委趙子亭氏爲岫岩分社經理凡本報各處訂閱及刊登廣告者但與趙接洽爲荷

五淋白濁 一瓶斷根
哈郎淋濁丸

淋濁之一症治療藥極多然未能得完全無欽之良藥唯此哈郎淋濁丸確有藥到病立除即瘉之功効蓋考五淋白濁之原因多由不潔之交接色慾過度或忍精不洩花柳染沾以及誤犯非法手淫尿管損傷者多始精關不固便溺不清馬眼閉塞濃液淋滴春情勃發夜夢遺精陽莖紅腫積久尿中紅血（即赤淋也）膀胱發熱如針刺痛疼非得艱難嗣續並且促及壽算一種苦楚之狀有令人片刻難忍者本公司今幸得德國醫學博士哈郎先生於學理上與實驗力求淋濁病之原因指定最新最良能驅逐其毒根之主藥配合爲丸以供患淋諸君之採買名曰哈郎淋濁丸服下能於瞬刻間止痛消腫清利淋濁痛暢小便雖極重極險之大症連服一個月亦能斷根輕病者僅服五天立服立瘉奏効之靈妙何故自讚實有奇効試問治瘉諸君方信本公司言之不謬

哈郎淋濁丸 藥價大瓶二元 中瓶一元二 小瓶六角

發售所 大連山縣通九十一番地 順和公司大藥房

代售處
大連濱町 日本實藥會社　大連監部通 東瀛大藥房　大連監部通 華泰大藥房　大連市奧町 學西大藥房　大連西崗子 康德記西棧
營口二道街 中西大藥房　營口魚市口 五州大藥房　金州南大街 康德記藥房　瓦房店鉄西 康德記藥房　遼陽西大街 東英大藥房
遼陽西大街 義和堂藥房　奉天小西關 廣濟堂藥房　奉天小西關 井上誠昌堂　奉天四平街 大德生藥房　奉天鼓樓南 五州大藥房
安東市場通 井上誠昌堂　安東道署街 瑞祥泰藥房　安東中富街 東益增遠　哈爾濱傅家甸 長濟堂藥房　哈爾濱道外 泰華西藥行
吉林糧米行 五州大藥房　齊齊哈爾城 稻野富山堂　遼源縣前街 東英大藥房　洮南府大街 和發順藥房　煙台朝陽街 華美大藥房
北京東單牌 東亞公司　天津鍋店街 藻記公司　普蘭店豐榮 志義成　皮口老爺廟 集義藥房　金州北大街 志義成

淋症聖藥
哈郎淋濁丸

皮膚科梅毒科
泌尿生殖器科
井上醫院
大連市浪速町一丁目
（電話五二六〇番）

耳鼻咽喉科專門
森本醫院
院長醫學博士 森本辨之助
大連市大山通（淸水）
電話五三七〇番

官准發行化驗立案假冒必究
補腦補腎固精壯陽
益智片

●腦虧腎虛之靈葯出現

腦爲人身最靈最敏之部分、四肢百體、精神氣血、知覺運動、俱皆爲腦所司、故腦力充足、則身體強健、精神爽快、思想靈敏、作事不覺疲乏、腦力衰弱、則四肢無力、精神疲倦、作事懶惰、故先有強健之腦力、始有強健之身體、與精神、

▲益智片之主治

腦筋衰弱、腦汁不足、腦暈頭痛、思慮過度、精神萎頓、神經錯亂、遇事健忘、愚呆不慧、夜臥不安、先天不足、腎虧精滑夜夢遺精、陽萎不舉、舉而不堅、堅而不久、房勞過度、精寒精稀、子嗣艱難、腰背酸痛、惡夢盜汗、尿帶糖質、溺血石淋、耳鳴眼花、凡屬腦虧腎虛所發各症、按法服之、無不奇效、

服法 每日服三次每次二片飯後用開水送下　定價每瓶大洋一元五角 打拾五元

各埠大藥房俱有代理如無代理者請將藥欵郵寄本號立即照寄不悞

總發行所 哈爾濱正陽街電話三十九號 寰球大藥房啓

常服益智片、自能身強力壯、精血充足、一索得男、易於反掌、永保無腎虧陽痿、腦力虛耗之虞、誠爲補腦補腎之本治根之靈藥、非徒快一時興奮壯陽藥可同日而語、患腎虧腦虛者、速購服之、俾早登康健之域也。

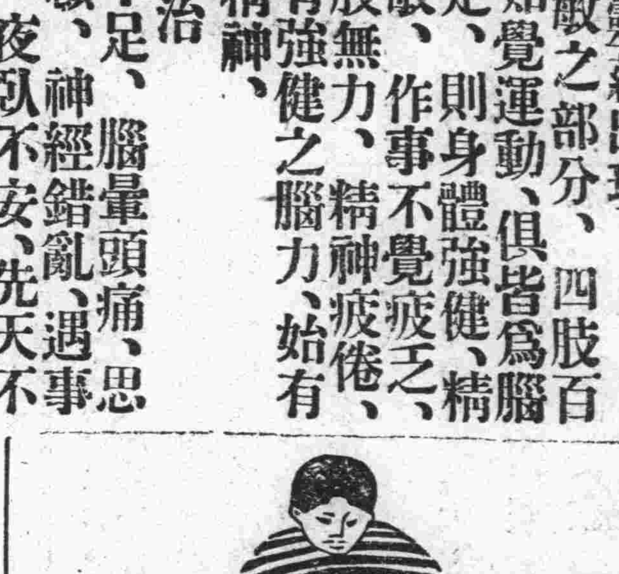

葦河縣分社啓

逕啓者本分社爲擴充報紙起見特在橫道河子車站設立代派處已委韓秉鈞爲經理各界若有訂閱報紙及刊登廣告等事請就近與韓君接洽可也恐未週知特此佈

眼科專門
隨時可以入院
玉井醫院
院長 玉井純
大連市西通三十五番地
（電話五七三一番）

眼科專門
三根醫院
信濃町岩代町轉角
（電話六四〇一番）

各國有名工廠製品
各種**機器水龍** 礦山、鐵道工廠 士木農場等用

電氣高級計器、德國HMG高級發動機及德國狄賽克脫製造各種電機、瑞盛頓會社「孔布列陸」美國阿爾摩哥社製造高級鐵砲其他各種機器

特蒙南滿洲鐵道株式會社指定
川北**電動機**（摩託）（存貨豐富）
川北發電機、變壓機、配電盤、電氣計器
電話機及電話交換機、電氣汽笛、
川北製優良**熨斗**（雖稱三磅然實質爲三磅半）**特價提供**
華文**打字機用**特准專利**硬質**黃年**活字**
大連市播磨町四七

川北電氣會社技術員常川駐在凡關電氣之設計樂爲諮詢對於住宅用電化之希望者樂爲設計其他務謀便利

內外各國各公司代理店
川北電氣代理店
繁榮洋行 電話四〇三二番

男性生殖靈之救濟

（功能）
●遺精陽痿 ●生殖無寒
●腎虧身弱 ●精薄精能
●衰老侵尋 ●背痛腰酸
●扶陽補腎 ●增精健體
●治療衰弱 ●固本培元
●返老還童 ●多壽多男

請服 **雄殖靈**

雄殖靈每打現洋二十二圓
東三省總經理 **營口華孚行**
分售處各埠藥房
大連分售處西崗子德記西棧